朝鮮日報
夕刊 三日(月)
本紙朝夕刊十二面
發行兼編輯人 方應謨 印刷人 崔重進
株式會社 朝鮮日報社

鐵道、拓務의兩相을 政民兩黨서援擢

革新政策을내걸고特別議會에邁進할決意 敗戰한政府의打開策

【東京電話同盟】政府는 總選擧 結果로 政界의 分野도 兩黨하게되엿슴으로 林首相은 現下時局의 重大性에鑑하야 特히 二日午後七時首相官邸에 結城藏相、鹽野法相兩氏를 招致하고 三日閣議에서 決定發表할 聲明書의 內容及 對政黨關係를 中心으로한 今後時局의 打開策 缺員二閣僚의補充問題等에 對하야 同十一時까지 前後四時間에 首相議를 遂하엿다 其結果聲明內容에 對하여는 現在 閣內에는 可及的 今後의 態度를 具體的으로 言明하기를 避하고 아모대도 關係업는것을 發表할것이라는 軟論과 一步突進하야 政府가 어데까지 特別議會에 邁進할 決意를 가지고 잇는 旨를 發表할것이라는 硬論파의 二論이 잇는데 林首相 結城藏相 鹽野法相等은 此際 어데까지 政府는 非常時局에 對處할 責務로 來特別議會에 臨하야 八大政策에 基한 革新政策의 實現을 期待하는 旨를 明示할것이라는 强硬한 意見에 一致되엿다 다음에 對政黨閣僚에 對하여는 政府도 苦慮하는바이나 政黨側의 反政府熱에 對하여야 어데까지 革新政策을 正面에내걸고 이를 擊退하는同時에 缺員二閣僚의 補充에關하여도 再次 政黨人에게 個人의資格으로 入閣交涉을行하야 閣內의 補强工作을 行하기로 方針을決定하고 이미 相當한 成算이 잇는 模樣인데 느드라도 今月末까지에는 二閣僚全部의 補充을 完了할터이나 境遇에따라서는 文部兩相의 椅子만을 分離하고 鐵道拓務兩相의 椅子를 政友、民政兩黨에 配定하리라고 觀測되나 이리하야 政府는 特別議會에 邁進할決意를 鞏固히하고 政黨人으로부터 入閣者를 擇하기에 方針을 決定하엿는데 어에對하야 政黨이 如何한態度를 取할는지 政府의 局面打開工作 前途에는 多大한 曲折이 豫想된다

政局今後動向을卜할 陸軍態度決定

再解散、總辭職에對한態度는 林內閣의對革新政策決意보아

【東京電話同盟】杉山陸相은三日 日曜임에도 不拘하고 官邸에梅津次官、後宮軍務局長 其他를招致하고 總選擧後에 展開될새로운政局對處策에 對하야 重要協議를 遂하엿다 그리고 世論注視의 標的인 陸軍今後動向에 關하여는 特히愼重을 期하야 態度表明을避하는데 林內閣의 態度를決定하는重要閣議에 잇서서는 積極的으로 所信을披瀝하야 推進力으로서의 軍部의 使命을 다하려한다 再解散이나 總辭職이나의決定에對한 態度는 大體로左와如한 見解로서 今後國防充實 國力伸展에 備하려하고잇다

一、再解散이나 아니나 開票結果인政民의旣存勢力의維持社大의 進出은當初부터豫想되든바로政府로서는 敢히疑訝할바가못되나 問題는今後政黨이 如何한 時局認識으로서政府에對處할는지 그態度에잇다 假令政黨이特別議會에不信任案을 提出하고 內閣打倒에 邁進하야政府에서 再解散與否를決定할境遇 陸軍의 態度는오직 林首相의 革新政策의實踐決意如何에 달려잇다고한다 그러나 首相이 重大國策遂行에全幅的熱意를示하야特別議會에서具體的으로 重要政策의實踐에努力한다고하면 이와協力하야政黨의攻擊에 反擊하고再解散에 努力할것이오 萬若 林首相이 重要政策의 具體化를企圖하지안코 無爲無策에終始할時에는 斷乎再解散에 反對하야 林內閣瓦解도 亦是不得已하다고한다

一、新黨樹立問題 이問題에關하여는 相當한 關心을 가지나 新黨樹立을積極的으로進行하는 態度를 警戒하고 「傍觀」하는 態度를 取하야 新選出議員으로 國策遂行에 協力하야 時局認識을 가지게할時에는 이와 提携하기를不吝한다

一、內閣當面의 國防充實計劃遂行에 重大障害가되는 物價騰貴、惡性인플레와 跛行景氣를 防止하고 生産力의增大 資源開發、國民生活力의向上을 實現할것을 熱望하고 杉山陸相은 近近 林內閣의 動向을決定할 重要閣議에서 此等諸點에 關하야 다시 陸軍이 抱懷한 信念을 率直히 披瀝하려하고잇다

以上 軍部의 態度는 林內閣今後의 動向을卜하는것으로 注視된다

既成政黨의勝利로 今後政情微妙化

新黨運動은遂白日夢

【東京電話同盟】三旬에亘한 政戰도 政府의敗北 既成政黨의勝利로써 終局을告함에 至하엿는데 今次總選擧特異注은 民政、政友의兩黨이 百七十名臺로써 拮抗하고잇는 點에서 既成政黨의返却을 意味하고 今次總選擧의眼目인 時局의認識에對하야 既成政黨이 深刻히批評되 事實을意味하는同時에 昭和會가 敗退하고 國同이 겨우現狀維持에그친點에 新黨運動도 白日夢으로 消散되엿다 이點에서 今次의 總選擧는 政府、既成政黨雙方의 敗北를表象하고잇는데 政民兩黨은依然히時局擔當에 當할決意를 굿게하고 그所信을 表明하는同時에 閣僚補充 其他모든手段을 다하야 窮通打開의方法을 講할것으로뵈이는데 今後의 政情은 더욱 複雜微妙한사이를 來할것으로 뵈인다

001031

當選數로본 各派消長

政民差異겨우四名

【東京電話同盟】開票의結果 各黨勢力은 民政百七十九名 政友百七十五名 昭和十九名 社大三十七名 國同十一名 東方十一名 其他九名 中立二十五名 計四百六十六名으로 改選直前에比較하면 民政은二十七名減하고 政友는三名增加하야 兩派의差는僅四名으로 民政黨은 겨우第一黨을 維持한데不過하다 이에對하야 一片鱗을 보엿다 政民勢力分野上에는 큰影響이업시 대局民政黨의 減少는 全혀從來同黨의 支持者이든 都市의勤리層이 社大로向한것으로 보인다 그리고 新代議士의新 再 元別로보면 政民兩黨모다 再가壓倒的으로 만흔 新이 적은것은 今回의解散이突發的이여서 新人進出의 餘裕가업섯든關係라고 推測되나 其中政友에新及元이 만흔것은 民政의現狀維持主義에 反하야 相當히 前回의失地回復의 努力인것을 反映한것으로 注目되나 政民兩黨의 勢力擴張을 各府縣別로보면 民政이 東京에서 五名減을 筆頭로 大阪兵庫等 大都

八面鋒

◇ 四百六十六席의 衆議院議員 新分野 三日로써 判明。

◇ 民政一七九、政友一七五만하여도合하야 三五四의 絶對多數。

◇ 方向은다르고 政策은不附하나 反政府에잇서서는 亦是一般인 社大가三七、東方이一一。

◇ 野黨의總數가 四百二名 其餘의六十四名이 全部與黨이라 할지라도問題안될일。

◇ 政、民兩黨에서 大臣하나式을 빼아가지고 內閣을補强하야 政局을收拾하리라고。

◇ 어데서나온 觀測인지모르나 이러한말은 林內閣을 中傷하는말이오 政黨을侮辱하는말。

本社辭令(三日附)

營業局販賣部員 方在胤 命事業部長

當選議員一覽

高知縣 第二區
一一、九九二 佐竹晴記(社大前)
一〇、九九四 依光好秋(政元)
一〇、五三七 林 讓治(政前)
次點
一〇、三九二 和田 和(民新)

岩手縣 第一區
一三、四二九 田子 一民(政前)
一六、八三五 高橋壽太郎(民元)
一三、四一七 八角 三郎(政前)
次點
一〇、四七四 菊池長右衛門(政前)

岩手縣 第二區
一一、〇一四 泉 國三郎(政新)
一七、三二六 松川 昌藏(政前)
一三、三三六 鶴見 祐輔(民前)
一一、四四五 志賀和多利(政前)
次點
一一、二三三 金子 一平(中新)

長野縣 第三區
一七、七八四 宮澤 胤男(民前)
一二、二四九 北原阿智之助(民前)
一一、七四九 中原 謹司(政革前)
一一、六一四 小溝 勝(社大新)
次點
一〇、一八〇 木下 信(民前)

大分縣 第一區
一六、九五四 金光 庸夫(政前)
一六、三二四 一宮房次郎(民前)
一二、九七四 長野 綱良(民元)
一二、四九四 小野 順(政前)
次點
一一、四七三 藤月 亨(政元)

靜岡縣 第一區
一三、六一三 山田 順策(民新)
一〇、三八六 深澤豊太郎(政前)
一〇、二七六 山口忠五郎(政前)
一八、四六一 平野 光雄(民前)
一八、四五一 宮本雄一郎(政前)
次點
一四、一四九 海野 數馬(民元)

靜岡縣 第三區
一三、〇六八 太田 正孝(政前)
一六、一一九 津倉 龜作(民新)
一四、三六六 倉元 要一(政前)
一三、四六九 坂下仙一郎(民前)
次點
一三、二八三 永田善三郎(民前)

新潟縣 第四區
一七、一六六 武田德三郎(政前)
一六、五六八 增田 義一(民前)
一四、六九八 川合 直次(民前)
次點
一四、〇六三 大竹 謙治(政元)

北海道 第四區
一二、〇八七 北 勝太郎(中立前)
一四、四〇二 手代木隆吉(民前)
一六、五八九 赤松 克麿(政革新)
九、五二二 岡田 春夫(民前)
八、〇〇八 南條 德男(政前)
次點
七、八七四 松尾 孝之(政元)

愛媛縣 第三區
一九、三二八 砂田 重政(政前)
一五、八七五 高畠龜太郎(政新)
一一、九九九 村松恒一郎(民元)
次點
八、一八〇 村上紋四郎(民前)

愛媛縣 第二區
一四、八〇三 河上 哲太(政前)
一三、〇一九 小野 寅吉(民前)
一一、三九三 村瀨 武男(民新)
次點
七、九五一 林田 哲雄(社大新)

三重縣 第二區
一九、九七一 尾崎 行雄(中立前)
一五、八五八 濱地 文平(政新)
一三、三七〇 長井 源(民前)
一三、〇一二 濱田 國松(政前)
次點
一〇、〇五六 角 源泉(民前)

石川縣 第二區
一五、四八六 青山 憲三(政元)
一四、二二九 櫻井兵五郎(民前)
一二、四一九 喜多壯一郎(民前)
次點
一〇、三二三 益谷 秀次(政前)

福島縣 第一區
一三、四七五 粟山 博(民前)
一九、三三一 釘本 衛雄(民新)
一九、一七五 齋藤善右衛門(政前)
次點
一七、一四〇 堀切善兵衛(政前)

福島縣 第二區
一八、五五五 入田 宗吉(政前)
一六、一五八 仲西 三良(民前)
一五、四九三 助川啓四郎(政前)
一五、三〇二 中野 寅吉(昭元)
一四、四二七 林 平馬(民前)
次點
一三、〇四〇 湊 季松(民前)

福島縣 第三區
一四、六三四 比佐 昌平(民前)
一四、三六七 星 一(政元)
一三、六五一 山田 六郎(民新)
次點
一〇、二二一 植松 練磨(中新)

新潟縣 第 區
一七、七一九 三宅 正一(社前)
一六、三六〇 大竹 貫一(國前)
一七、八五一 加藤 知正(政元)
一三、五九四 今成留之助(民新)
一一、一六一 佐藤謙之輔(民新)
次點
一〇、六二二 藤井 浩然(政新)

各派別當選率

【東京電話同盟】

	當選	立候補	當選率
民政	一七九	二六四	〇、六八八
政友	一七五	二六八	〇、六五三
社大	三七	六六	〇、五六〇
昭和	一九	三六	〇、五二八
國同	一一	二〇	〇、五五〇
東方	一一	二〇	〇、五五〇
諸派	九	四六	〇、一九五
中立	二五	一〇六	〇、二三六

山形縣 第一區
一六、六九八 木村 武雄(東方前)
一五、三五一 高橋熊次郎(政前)
一九、三二七 西方 利馬(政前)
一三、〇〇七 佐藤 啓(國同前)
次點
一〇、三〇六 菅□ 廣助(民新)

山形縣 第二區
一一、七〇九 松岡 俊三(政前)
一七、五四九 熊谷 直太(政前)
一〇、八九六 伊藤 五郎(民新)
一〇、六三一 清水德太郎(民前)
次點
一〇、五〇八 奧山 龜藏(民前)

鹿兒島縣 第一區
一一、〇五二 井上 知治(政前)
九、八六〇 小泉 純也(民新)
九、八一〇 松方幸次郎(中立前)
九、七四九 津崎 尚武(中立元)
八、九八一 藏園三四郎(昭和前)
次點
八、七七〇 南鄕 武夫(政新)

鹿兒島縣 第二區
一七、一三三 富吉 榮二(社大元)
一七、〇八四 東鄕 實(政前)
一一、六九八 寺田 市正(政前)
八、一五一 岩元榮次郎(政前)
次點
七、四七〇 尾崎 末吉(民新)

熊本縣 第一區
一九、七二五 安達 謙藏(國前)
一九、二一四 松野 鶴平(政前)
一七、〇一七 木村 正義(政前)
一六、一三四 石坂 繁(國前)
一五、二五四 大麻 唯男(民前)
次點
八、八〇五 初高源太郎

熊本縣 第二區
一九、一九〇 伊豆富人(國同前)
一八、八八九 三善 信房(政新)
一七、〇五六 坂田 道男(政新)
一六、八一三 小見山七十五郎(政新)
一五、七一六 藏原敏捷(國同新)

次點
一三、七九一 吉山 安(民新)

石川縣 第一區
一一、四〇四 永井柳太郎(民前)
一七、七九四 長谷 長次(中新)
一二、七八三 濱本 太吉(政前)
次點
七、八六八 副戶 寅松(民元)

北海道 第二區
一八、四三九 東 武(政前)
一六、七四九 林 路一(昭前)
一一、一六八 坂東幸太郎(民前)
一〇、〇二六 松浦周太郎(民新)
次點
八、二〇一 木下 源吾(社大新)

福井縣 全縣一區
一三、四二二 猪野毛利榮(政前)
一七、七五八 添田敬一郎(民前)
一九、四九八 池田七郎兵衛(政新)
一四、七一一 齋藤 直橘(民前)
一四、四七五 熊谷五右衛門(昭前)
次點
一三、四二〇 薩摩 雄次(東方新)

秋田縣 第一區
一八、五二八 町田 忠治(民前)
一三、九四六 信太儀右衛門(民前)
一三、三二四 中田 儀直(政元)
一二、一七六 中川 重春(民前)
次點
九、一九六 古澤 斐(社新)

三重縣 第一區
一七、八八三 加藤久米四郎(政前)
一三、五四一 松田 正一(民前)
一二、一七八 片岡 恒一(民前)
一〇、四九六 川崎 克(民前)
一五、六〇一 [illegible]
次點
一三、七七四 川村 尚武(中新)

岐阜縣 第一區
一七、三六五 清 覺(民前)
一四、〇〇七 匹田 鋭吉(政前)
一四、〇〇一 大野 伴睦(政前)
次點
一三、七七二 水野 後八(民新)

長崎縣 第二區
一九、七九二 牧山 耕藏(民前)
一七、八二七 森 肇(昭前)
一〇、四四〇 川副 隆(民新)
九、七八三 佐保 畢雄(政前)
次點
五、六四一 藤原繁太郎(中新)

宮崎縣 全縣一區
一三、二二七 伊東 岩男(政前)
一四、五九〇 三浦 虎雄(東方前)
一三、〇五八 曾木 重貴(中立新)
一三、六七二 鈴木憲太郎(民元)
一〇、八〇一 陣 軍吉(昭和前)
次點
八、六〇七 押川 定秋(民新)

沖繩縣 全縣一區
一四、一九一 漢那 憲和(民前)
一五、七三九 伊禮 肇(國同前)
九、六七一 仲井間宗一(民前)
七、五二七 崎山 嗣朝(政元)
六、四四四 盛島 明長(政前)
次點
五、三三九 小田 榮(社大新)

鹿兒島縣 第三區
一九、〇〇八 永田 良吉(政前)
一三、七七七 金井 正夫(昭和前)
八、六二八 小林 三郎(民前)
次點
六、八八〇 大和 茂樹(中立新)

岐阜縣 第二區
一八、八〇一 木村作次郎(政前)
一二、二五九 伊藤東一郎(民前)
八、四五八 三田村武夫(東新)
次點
八、二六四 藤井 丙午(民新)

岐阜縣 第三區
一三、五八三 牧野 良三(政前)
一九、〇八五 古屋 慶隆(民前)
一七、一七二 加藤 鐐造(社大新)
次點
一六、九一三 日比谷民平(民前)

山梨縣 全縣一區
一九、六七六 田邊 七六(政前)
一九、三三六 平野 力三(皇道前)
一七、四二七 笠井 重治(中立前)
一五、三三四 堀內 良平(民前)
一三、三六四 今井 新造(明倫前)
次點
一二、六三八 川手 甫雄(政元)

栃木縣 第一區
一九、一一八 船田 中(政前)
一七、九五〇 高田 耘平(民前)
一五、〇二〇 石山 寅吉(社大新)
一〇、五四六 江原 三郎(政新)
一〇、一二三 岡田喜久治(民前)
次點
九、一七二 坪山 德彌(政前)

靜岡縣 第二區
一五、九一〇 山崎 釼二(社前)
一三、九八九 豐川 正藏(政新)
一三、一〇五 高木榮太郎(民前)
一一、六九〇 春名 成章(昭前)
次點
一一、四九〇 勝又 春一(政前)

警察部長會議開會

勞頭南總督의重大訓示

新明的陣容充實을準備의 實行期에 入한 昭和十二年度 各道警察部長會議는 今三日午前九時부터 總督府第一會議室에서 開催되엿다 南總督、大野政務總監을始하야 三橋警務局長以下 全朝鮮各道警察部長 久納軍參謀長 二宮憲兵司令官을 비롯하야 日本內地로부터 赤木拓務省警務課長 樓島、館林警保局事務官、永野山口、島村長崎兩縣特高課長 그리고 滿洲로부터 植木安東、江口間島兩省警務廳長、中野民政部警務司總務課長、齋藤關東憲兵司令部附、靑木關東局警務課長、橫山大使館第二警務課長等이 出席하야 勞頭南總督은 國際情勢로부터 說하야 過般道知事會議에서 闡明한 施政大綱에 基하야 特히 警察官의 重要使命을 强調한 訓示를 하고 다음 笠井高等法院檢事長의 司法警察의 連絡强化에 關한 詳細한 訓示가 잇고 다시 三橋警務局長으로부터 警察事務全般에 亘한 大綱的 演示를 行하고 警務局의 指示、注意事項說明에 入하엿는데 國體明徵、精神一如 惠澤始하야 非常時局에 處할 重責과 半島의 躍進에 對하야 積極的 協力을 傾注하야 社會民心의 安定力인 半島各種警察事項을 中心으로 警察精神의 發揚에 努力한바잇섯다 그리고 會議는 五日까지 三日間繼續될터이다

警察部長會議日程

今日부터 開催된各道警察部長會議의 議事日程은 左와如하다

▲第一日(三日)午後 指示、注意、管內狀況報告
▲第二日(四日) 管內狀況報告、諮問答申
▲第三日(五日) 各局、遞信、專賣、鐵道、軍部其他關係指示、注意、希望事項 諮問答申、各道意見、希望事項 事務協議

南總督訓示要旨

警察部長會議에서 行한南總督의 訓示要旨는 左와如하다

一、朝鮮內治安狀況을通觀하면各位가 平素의 御努力에 依하야 大體平靜을保全하는것은衷心 同慶不堪하는 바이다 一方國境方面에의 治安도 秋毫라도 安을 不許하는바잇고 또他方 近時産業 經濟 交通等의飛躍的發展은警察事務의 複雜多端을 招來하야 有事之秋에잇서 朝鮮의 特殊事情과 아울러 內治安에當하는警察官의職責은 今後加重의 一途를거를것으로 思料하지안흐면 안될것이다 今日의時局에 對處할 警察官의態度에 關하야 이機會에 特히 一言附加할것은 從來 權力의 行使에 任한者는 자칫하면民衆의소리에 귀를막고 이를傾聽하는 態度가적어 往往히獨善의 弊를 招하는 傾向이잇섯다 이는 今日 官職을 奉하는者의 가장戒愼을 要할바라고 생각한다 무릇行政의要諦는民意를 洞察하야 이를伸張함에잇다

一、말할것도 업시 治安確保는 實로朝鮮統治의 根幹으로 本年度에잇서서 警察官의 增員其他 警備施設의 擴充을圖한 所以도 이에 잇다 國家財政關係上 即時其萬全한 强化充實을 施하기는 相當히困難한 實情임으로 各位는 將來尙의 不足을 寶의 改善에依하야 補하는데 深深思慮하고恒常部下職員의 指導薰督을周到히하야 非常之變에 對處할萬全의 計策을 樹立하고 一朝有事에 臨하여는 勇往 邁進 警察本來의 面目을 發揮하야 國家를 泰山의安에 두어써 上으로는聖明에 應하고 下로는 民庶의 信倚에 副하지안흐면안될것이다

一、各位는 本國의平穩에放心치 말고 [illegible] 部下를 嚴督하야 一層此警察[illegible]의 [illegible]을 斷行하야 斷乎히 此等勢力의 剿滅途에努力하는同時에 他面靑少年의思想善導에 努力하야如斯한邪惡思想에 侵犯치안는 健全한國民精神의 涵養에 格別考慮하기바란다

一、朝鮮의類似宗敎의 指導取締에對하야 各位는이機會에 此等類似宗敎의 實體에 對하야 周密한 再檢討를 加하야 民心을 惑亂하고治安을 紊亂히하는者에對하여는 斷乎한取締를加하야 其一掃를 期하는同時에 他面善良한 信徒에對하여는 其迷妄을 啓發하고 善導할方途를 講究함에 充分考慮하기바란다

一、言論取締에關하여는 各位의 適切한 指導取締에依하야 論調渠道가 大槪公正하고 統治에貢獻하는것은 實로 欣快하는바이다 公正한輿論과 民意와는 充分이를 尊重暢達케하고 더나아가 穩健한 言論機關의 積極的助長을 策하는等의方法으로써 專혀健全한國民精神作興에寄與하기바란다

一、我國民의 健康狀態는 比年改善되는 痕跡이보이나 이를歐米諸國에 比較하면 아직도 差異가 甚할뿐아니라 特히朝鮮에잇서서는 結核、癩、消化器傳染病等其患者數가만흠이文明諸國中드물게보는바이다 國民의 體位도亦是漸次低下하는疑心이잇슴은 甚히遺憾으로여기는바이다 一般生活環境을改善하고 國民의體力을 練成하야 衛生保健의刷新改善에努力하기를切望한다

一、바야흐로 朝鮮의地位는國策의中心인日滿一體實現의 宏圖로보아 極히緊要한關係에서게되엿슴으로官民이모다東洋平和確立의根基인滿洲國의健全한發展을爲하야眞正으로朝滿一如의精神에 則하야 彼我緊密한 提携下에 相互依存의 實을擧하는데 萬全의努力을 傾注하여야할것이다 그리고 大事業의完成에 寄與하기 爲하야는兩國接壤地帶는 勿論滿內全般에亘한 治安의確保에 依據할바가 多大하다 即今日에잇서朝鮮警察은 從來와 如히單純한國內的任務를 負擔함에 끗치지안코實로 警務의部門에잇서 朝滿一如의 實現에依하야 東亞安定의 確保에貢獻할 重責이附加되여잇다 多幸히近時滿洲側諸官憲과의 隔意업는協力에依하야 警務方面에잇서 本精神의 實現은 極히圓滑히進展되는것은 實로 欣喜不堪하는바이다 各位는 將來一層이點에 留意하야 現下朝鮮警察의 責務의重大性에對한 部下警察官의 認識을기피하고 따라 帝國의眞使命達成을爲하야邁進하기를 希望한다 그리고 日滿協定의 主趣를 民衆에게 理解시켜 其善用에 留意하기를바란다

警務局各課 指示注意事項

▲警務課主管
一、外勤勤務의刷新改善
二、監督의徹底
三、交通事故防止
四、火藥知識의普及
五、朝鮮市街地計畫令實施
六、刑事要視察人및前科者의取扱
七、警察豫算經理

▲圖書課主管
一、皇室關係記事의取締
二、出版警察의機能擴充
三、各種刊行物의取締

▲衛生課主管
一、國民體位의向上
二、衛生組合의設置
三、朝鮮汚物掃除令및同令施行規則實施
四、共同墓地美化改善
五、癩患者收容

人事·集會

▲金在恒氏(江景稅務署長)新任人事次三日來社

救急胃腸藥 活命水 同和藥房

絶對的優秀ヲ誇ル!! 各地ヨリ熱狂的歡迎!!
ナカヰオルガン
シンネギター・ハーモニカ 軍隊ラッパ 製造卸
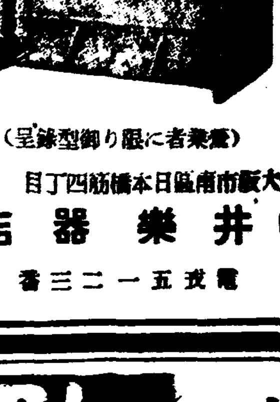
(營業者ニ限リ御型錄呈)
大阪市南區日本橋筋四丁目 中井樂器店 電戎五一二三番

時計、貴金屬
寶石類、眼鏡、銀器 다이야몬드 ダイヤモント 記念品 메다루 メタル
東洋에서第一조흔品을特히싸게팝니다
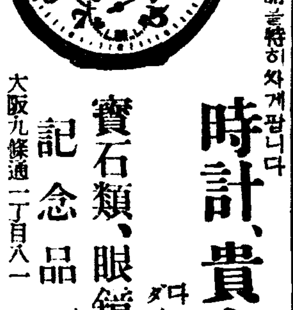
大阪九條通一丁目八一 仲庭時計商店 電話西一四七〇七番 一四二〇一番
商品送呈 郵券五錢要ス 振替大阪八一一四一番

夏物 羅紗洋服荷揃
大衆向 三ッ揃 オーバー ズボン 詰衿上下服 朝鮮人向 レンコート
大阪市東區谷町二丁目十八番地 田中宇商會
店章捺印ニ限リ定價表進呈 電話東二〇三五番

紳士向 ワイシャツ カッター
品質優良・柄行嶄新 絶對格安提供 シャツ・カッター附屬雜貨
製造卸 大阪市南區順慶町四丁目八三 野井集商店

營業品目
婦人小間物 ヘヤネット おメカバー 衿カバー 歯ブラシ雜貨 (カタログ進呈)
大阪市東區南久寶寺町二丁目 株式會社 馬場惣商店
電話船場 四五 振替大阪八〇八二六

銭入 袋物現金問屋
株式會社 廣島屋本店 大阪市東區博勞町一ノ二六 (商報送呈)
電話船場三二二六〇番 振替大阪六四三七五番

고무活字
僅少한資本으로 其日부터容易히 장사가된다
(商報進呈) 고무活字及各種고무印
製造元 吉川商店 大阪市南區鍛冶屋町六八
當務에고무印名刺을 組版하야 即賣可能 到處에서 大大好評 賣行多大
電話南貳〇九番・振替大阪五五九三

玩具仕入은一次當店에
百般教育玩具卸問屋 新品在庫品豊富
大阪玩具卸問屋聯盟會 會員 大阪市東區住吉町五十五 角木商店
型錄送呈要三錢 電話東一五八二番 振替大阪五九六九〇

新興からし
冷소면・冷우동 冷 豆腐其他여러가지반찬에 고초가루

新興番椒粉
밀국수・우동 豆腐 其他여러가지반찬의 고초가루
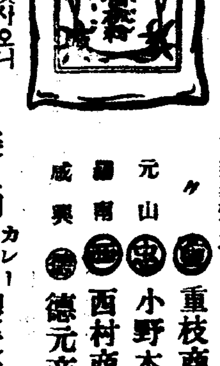
山西商店 阿部本店 辻本商店 吉川商店 桑田商店 江口商店 山七商會 中山商店 重枝商店 小野本店 西村商店 德元商店
模倣品이만히잇사오니 商標에注意하시오
月美人印 カレー からし コショ 製造本舖

樺太廳官營 海狗腎 新品到着
老少를勿論하고 陽氣업서 恨歎하시는분이여 貴下를爲하야 補精腎氣强壯에 神奇神秘한 大惠的靈効를 가진樺太廳官營捕獲眞品海狗腎이 到着하얏습니다
求服을 願하시는분은 內容說明書請求하시면 無料進呈함
明治四十四年日、英、米、露四個國의條約에基한全世界에唯一한元素! 堂堂한實彈的眞品! 百發百中은이로두고하는말
發賣元 合資會社 大洋貿易社 朝鮮釜山草梁町 電話一、一八二番 振替釜山七九二二番

皮膚病良藥 피부병양약 데-무水
テーム水는
◉殺菌作用으로 皮膚病의病虫을殺滅하고痛症과가려운症을업시하고
◉消毒作用으로 患部의毒素를分解消滅하고
◉收斂作用으로 患部를漸漸적게하야낫게한다
◉滑澤作用으로 皮膚를潤澤하고爽快하게한다
●밀은옴 ●움무슴진 ●무좀 ●옴 ●태독 ●두스럭 ●진물은데 ●가려운데 ●이버짐 ●부스럼 ●헐어서 ●피풍 ●여드름 ●죽은깨 ●농가진 ●肛門진물은데 ●벌레 ●毒虫 ●모기 ●벌 ●빈대
使用하고 쓰리지안코 압푸지안코 눈에안되고냄새업시 用法이簡單하며 速히낫소
テーム水藥價 二十錢、三十錢、五十錢、一圓、二圓…送料內地六地
全國到處藥店에서販賣함 萬一品切時는 代金을添付하야 左記發賣元으로注文하시라 即時發送함
模倣品이만히잇사오니 데-무水라 指名하시오
發賣元 東京市芝區田村町一ノ七 電話芝四番 振替東京六〇一〇〇番 東京藥院
大阪 赤十字病院前 電話天王寺三五五五 振替大阪五〇八一八 東京藥院

法定距離떼지안흔 家屋建築斷不許

【讓渡人의異議有無如何는關係업다】

高等法院의新判例

지난사월삼십일 고등법원민사부에서는 부내원남정(苑南町)이백사십번지 문문제(文文弟)대 태평통(太平通)이정목 일백이십삼번지 박의주(朴義柱)의 건물건축변경(建物建築變更)청구소송사건에 대하야 도변(渡邊)재판장으로부터 『건축에착수한뒤에 이웃땅의소유권(所有權)을 양수(讓受)한사람이라도 건물을 준공하기전이나 또는건축착수후 일년이내에는 민법제이백삼십사조 제이백삼십오조에 따라 경계선(境界線)으로부터 한자다섯치의거리를 떼지안코 건축함에대하야 떼지또는 변경을청구하는 권리를 행사할수잇는터로 전소유자인 양도인(讓渡人)이 법정거리를 두지안코 건축하는데이의를하엿든지 안하엿든지는 그권리를 행사하는데 아무관계도업다고 해석할것』이라는 신판례를 내리여 도시건축계에 일대충동을 이르키게되엿다

사건의 내용은 피고 박의주가 원고로 문제의 소유인 원남정 이백사십이번지 이웃땅 이백삼십구번지에 작년오월이일부터 집을 짓는데 경계선을 떼지안코 꼿꼿내 내어집으로 원고는 피고에게 법정거리 한자다섯치를 떼라고 루차 말하엿스나 피고가 종시 듯지안하야 드디여 소송까지되엿든것인데 경성지방법원에서는 작년칠월에 원고의 주장이 올타하야 피고에게 경계선으로부터 법정거리를 떼고 집을 고처지라는 판결을 내렷다 이에 대하야 피고는 원고의 소유지의 전소유자 한(韓)모가 경계선을 두지안코 짓는데 승락을 하엿고 또 경계를 떼라고 말하기는 집을 활부까지 거이 건축하엿슬때이며 경성에서는 경찰서의 허가만 어드면 경계선업시 짓는것이 보통일뿐만 아니라 원고는 경찰에 설유원을 제출하엿다가 취하(取下)까지 한터로서 그도 승락하엿다고 볼것이 지당하다고 경성복심법원에 공소하야 작년 시월 이십일에 일심과 반대로 원고는 건축공사에 대한 이의신청권을 포기하엿스며 또 전소유자가 그건축에 승락하엿다는 리유로 이런 데고치지 안하여도 조타는 원고에게 패소판결을 내렷다 이와가티 이심에대한 원고는 다시 고등법원에 상고하야 이래호백을 다투든바 고등법원에서는 피고의주장과가티 원고가 이의신청권을 포기하엿다고 인정할 증거가업고 또 전소유자 한모가 승락하엿다하더라도 이것은 한모와 피고와의관계이지 양수자인 원고가 그관계를 하등고려할필요가업슴에 불구하고 원심에서 원고의청구를 기각한것은 부당타하야 복심판결을 파훼하고 다시 이사건을 경성복심법원에 돌려보내는동시에 전기한바와가튼 신판례를 지엇다

東署管內 火災兩件

이른날부내동대문서관내에 화재두건이 잇섯다 ▲이른날 오후네시경 부내신설정(新設町)삼번지의일호 리춘화(李春和)의 음식점에서 불이나 집을 조금태우고 동십오분에 진화되엿다 손해는 오십원이라한다 ▲동일오후 오섯시십분경 부내 마장정제방(馬場町堤防)우에잇는 한경수(韓敬洙)(三二)의 토막에서 불이나 하채두집을 전소하고 하채는 반소 동오십분에 진화되엿는데 손해는 이백오십원가량이며 원인은 저녁밥을 짓다가 아이가 우는것을 달래려고 부엌을 비운동안에 불이나와 부른것으로 그곳은 토막이 밀집해잇는곳으로 떠마침 바람이세여 잇서서는 위험하엿다

新貨債淸算術

신호시(神戶市)출생으로 부내 본정(本町)사정목일백사번지에게주하며 공립무진(共立無盡)교원으로잇는 장곡천길치(長谷川吉治)(三○)는 부내청엽정(靑葉町)일정목오십칠번지 외배(衣笠)라는사람의 인장을위조하야 천원, 이천오백원, 일천오백원의 약속수형석장을 만들어가지고 앵정정(櫻井町)일정목 전촌(田村)이라는사람에게서 이천이백오십원을 사취하야 자기부채를 청산하엿다가 상일 본정서에 체포되엿다 그리고 일천오백원 약속수형은 남대문통(南大門通)오정목 제(堤)문이라는자가 소창(小倉)이라는자가 중개인으로나서가지고 고시정(古市町)십이번지 정실정(井實)이라는사람에게서 칠백이원을 획령하여가지고 이자는 어디론지 도망하여버렷슴으로 본정서에서는 그의행방을 찾는중이라고한다

全朝鮮各邑面에 衛生組合을設置

共同墓地美化와新規建物取締等

警察部長會議에議討될項目

삼일오전열시부터 삼일동안총독부제일회의실에서 개최되는각도경찰부장회의에는 여러가지긴장미를띠고잇는 새로운문제를 제안토의할터인데 그중에도 일반경찰관의감독철저 고등사고방지 시가지계획령(市街地計劃令)실시 위생조합설치 공동묘지미화(美化) 라병(癩病)환자수용 외근경찰관근무쇄신개선 등몃가지는 실로일반의주목을 끄으는 중요문제이다 즉 현재경찰관감독이 불철저하야 경찰위신상에 관계되는일이종종잇슴으로 이것을 철저히 하야 정신적으로 또 일반민중보호 치안경찰에 효과적실적을 나타내도록하는동시에 최근약진 조선의반영에의하야 고등사고에 따르는사고가 빈발함으로 이것을 철저히 취체감독하야 사고방지에 일층더 노력할것이며 오월일일부터 제이차로 실시하는 조선시가지계획령실시에 따러 건축물기타 도시의주체법령이 대부분 개정되어서 현재각도시에는 개정되는법령에 위반되는건축물이 적지아니함으로 이것을 과도기에잇는 조선도시 발전에 방해되지안는정도에서 다소법령이 허락지안는경우가 잇드래도 점진적 취체방침을 세워가지고 머지안흔 장래에 개정된 법령에 합치되는 건물이 진서정연하게 나라나도록하는방 각지방읍, 면(邑, 面)에 위생조합(衛生組合)을 전부설치하고 일반위생보건의생에 유감이업도록 지도취체에 철저 노력하는것이다 그리고 또한가지 새로운문제는 각지공동묘지가 근래동마우세로 사태가나서 심한경우에는 백골이 드러나 보는사람들로하야곰 불쾌를 느기게 함뿐아니라 전체적외관상으로 살풍경의 늣김을 주는곳이 불소한데 사람이죽어서 최후로 오직하나남아마는 청산의일분토를 그와가티 살풍경하게 두는것은 문화인의 허락지안는 일이라하야 이것을 미화(美化)개선하는데 대개 그내용인즉 각분묘관리자의 협력을 어더가지고 부, 유, 면당국에 일선하야 때때로 나무를 심으고 사방공사를 하야 녹화하는동시에 금후 장사지내는 사람에게는 분묘기타에 일정한 규모와 범위를정하야 공동묘지 미화를 실시한다는것이다

漢江沿岸에 溺死體二個

▲이일오후두시 사십오분쯤부내원정(元町)사정목에잇는 룡산발신소뒤근한강연안에 삼십세가량되여보이는 신원불명의 조선인사체가잇섯스며 ▲일일오후다섯시 십분쯤 한강인도교 제삼「피어」근처에 익사체가떠잇섯는데 부근주민의계출로 검시한결과 그는 부내 립정(笠井町)삼십구번지 김종찬(金鍾讚)(三○)으로 이일전의 투신자살인것이 판명되엿다

손꼽고專門賊

경기도파주군 림진면 문산리(坡州郡臨津面汶山里)출생 전과이범 리창식(李昌植)(二五)은 이일밤열두시경 종로육정목 첫나리목근처에서 홍진 손꼽고두개를훔치고 대담히도 거리를거러가다가 동대문서원에게 발각체포되엿는데 이자는 시내각처로 도라다니며 십여개의 손꼽고를훔친것이 판명되엿다

世界一의戀愛

『원자』공 『심프손』부인

"원자"公結婚式

느저도六日以內에 南佛칸느城에서擧行

【巴里二日發同盟】『심프손』"심프손"부인이잇는 남불란서"쯔—렌"의"칸드"성으로 가서 만다섯달반에 부인과 대면하게될것이며 리혼판결은 지난이십팔일로써 결정이되엿슴으로 정식판결로표시될것이다 그럼으로 전영저도 륙일까지에는 정식으로결혼식을 거행할것이라고 지금잇는 "위—ㄴ"을떠나 "원자"공은 이일밤 세"씨가 주례가되고 이성의 입자"부도—"씨부처가 립회인이되여 그성안에서 엄숙히거행 될것으로 이로써 왕관과건 이십세기 최대의 려애도 그열매를 매즐것이라고한다

美展作品搬入

四日부터三日間接受

오는이십일부터 륙십오일까지총독부후정 신축미술관에서 열릴 조선미술전람회(朝鮮美展)는 한부국의 만단의준비를 하야 동일부터 명사일부터 작품반입(搬入)을 접수하기 시작하야 륙일까지 삼일동안끗을마친후 곳심사를 개시할터이다

國際올림픽米國委員

『가랜드』氏入京

孫基禎君과劇的握手

지난로스앤젤스·올림픽대회회장으로 국제올림픽미국(米國)위원의요직에잇스면서 이번동경올림픽초치운동에 진력한『윌리암·메이·가—랜드』(七二)박사부처와미영신부처일행오명은지난달십오일에 일본내지를방문한이래 각지를시찰하고 만주국으로향하는도중 금삼일오후한시삼십오분경성역착아까쯔끼로 입경하엿다 역두에는 조선체육협회관계자와 재경운동기자단등의 출영이잇섯는데 『가—랜드』씨는 미소를띠우며 환영진속에끼여잇든 우리의마라손왕 손기정(孫基禎)군과 감격의악수를하엿다 일행은 준비한자동차에분승하야 총독부외사과소전(小田)씨의 안내로 남산조선신궁에 참배한후 경성운동장 경성제대 총독부등을 구경하고 동삼시삼십오분 경성역발 『노조미』로 봉천(奉天)을향하야출발하엿는데 출영한기자에게 『가—랜드』씨는 다음과가튼 소감을 말하엿다

이번길은 나의사적려행임으로 한편공개적으로 그동안 일본까지를도라다니면서산업, 상업, 문화의 발전상을 낫낫치보고봉천(奉天)을거처서 북경(北京)상해(上海)등지를 시찰하는 일정관계로 산수명미한이땅에 오래머물수업슴을 유감으로생각합니다 더욱이 당세의마라손왕을 길러낸 조선스포—츠계를 보지못함이유감입니다 나는일천구백삼십이년의 세계올림픽대회를로스앤젤스에 초치하는데 성공하야 이대회에출전한 세계각국선수들은 서로 우정(友情)이깁허저서 리별을 애끼는등 실로 세계의평화와친선의길에 만흔효과를 어덧다고봅니다 사년만에한번식 지구상(地球上)에열리는 올림픽대회가국제간의리해를이가티두터히하는것으로보아일천구백사십년의 동경(東京)대회는 더욱의의(意義)가 잇다고생각합니다 동경올림픽때에는 이땅을 통과할 구미(歐米)선수단이 경성에 내려서 모범경기등을행하도록 힘쓰겟습니다 동경대회는 신궁외원에 십만명가량수용할 『스타디움』을 건조하면 넉넉하리라고 생각합니다 만주국참가문제와 동기(冬季)올림픽 일본개최에 대하야는 모두 국제올림픽위원회에서결정할터임으로 나개인으로서는 무엇이라고 말슴키어렵습니다

(사진은 경성역두에서 손기정군과악수하는 가랜드씨와 그부인)

變態"强請漢"

婦女威脅타가被逮

삼일오전열한시쯤에 룡산철도국관사를 도라다니면서 집을지키고잇든 철도국원의 부인에게 돈을달라고 강청하다가 돈을주지안는때는 화복 아래두리를 거더올리면서 녀자들에게 보이지못할데를 내여보여서 시위(示威)를하고잇는 젊은사나이한명이 나타낫스므로 철도국종모(中)씨 수원등 세명은 곳달려가서 붓잡으려한즉 극력저항하므로 한바탕 격투를한끄테 겨우붓잡아서 룡산경찰서로 넘겻다한다 그사나이는 경남밀양군 삼랑진면청학리(密陽郡三浪津面靑鶴里)에 본적을둔 강반(姜磐)이라는 삼십팔세된 남자로 동경(東京)에 가서 오래동안 지냇다하며 류창한 동경말을 쓰고잇다 한다 룡산경찰서에서는 다른 범죄사실의여부를 엄중히조사중이다 철도국관사촌에서는 따뜻한 봄날에 뜻아간에 이기괴한 행동을하고다니는 사나이가 나타낫기때문에 한동안 큰 소동을 이르켯다한다

道內某署幹部筆頭 瀆職事件이綻露

市內某署員等兩名도勾引

檢事局指揮로活動

서정일신(庶政一新)관기숙정을 부르지즌지 이미날이오래된 요사이 경기도내에서 현직경관의 독직사건이 발생하야 관계에 일대암영을 던지고잇다

경기도모지방경찰서 경부주임 개강경부보(四○)(假名)는 수년전 시내모서사법주임으로잇슬때의 수뢰사건(收賄事件)이 발각되여 수일전 당시그부하로잇든 퇴직경관두명과함께 경성지방법원 근등검사(近藤檢事)의 구인장(勾引狀)으로 서대문형무소에수용되여 엄중한취조를 밧고잇스며 이와전후하야 부내모서고등계형사부장 마일성(馬一聲)(假名)과 동서형사 전현광(田賢光)(假名)의 두명도 현직중에 역시수회한사실이 발각되여 지난이십팔일 역시전기구인장으로 수용되여 엄중취조를밧고잇는중인데 전기마부장은 수용되자 사건내용을 함구불언할뿐아니라 이십구일부터는 단식(斷食)을시작하야 일일까지 나흘동안계속하야 취조계원을 초조케한 사실이잇섯스며 그들은 이십팔일부로 모다 면직처분(免職處分)을 바덧다 사건내용은 취조에따라 상당히 확대될것으로 보인다

官舍專門의 大盜

前消費部員逮捕

이일 오전세시쯤에 철도국 중산수위(中山守衛)는 철도관사를 순찰하든중 거동이 수상한 남자한명을 발견하고 누구냐고 소리를 질르면서 붓잡으려한즉 그남자는 룡산방면으로 도주하므로 다른 세명의 수위의 응원을어더 금정(錦町)철도관사어구에까지 추격하야 겨우붓잡아서 조사한결과 그남자는 회정(檜花町)사백십이번지 김종성(金宗成)(三○)으로 소화구년십이월말까지 철도국 소비부(消費部)배달부로 잇섯든 부내금년사월말에 철도국 소비부의문을 부시고 드러가서 인조견(人造絹)이백여원어치를 절도한것을 비롯하야 최근까지 철도국관사로만 도라다니면서 이십여회에 금시계 현금등 이천여원어치를 훔친사실을 자백하엿다한다 그래서 그를 룡산경찰서로 넘겨서 방금여죄를 취조하는중이라한다

安全地帶逢變

자동차가바더서백여원손해

이일오전한시 삼십분쯤에 한양(漢陽)택시—의 운전수 최상득(崔相得)(三○)이가 룡산(龍山)방면에 손님을태우고갓다가 도라오는길에 련일의과로로 조름면서 운전을하야 경성역(京城驛)아페잇는 안전지대를바다서 이것을부서트렷다 요행이손님은업섯스며 운전수의부상도 경미하엿다 손해는 자동차의기계파손이 백원정도요 안전벽(安全壁)의손해가 오십이원이라고한다

實力의差!

早大籠球招聘第三戰에 京城選拔軍快捷

31—21

早大籠球團來征第三次戰인 對京城選拔軍戰은 二日 午後四時九分부터 京城運動場 코—트에서 崔·海尾兩氏審判아래 開始된바 早大軍은 連日의 奮鬪에도 疲勞의氣色조차 보이지안코 前半戰에는 變幻無常한 熱戰을演하야 十對九의 一點差로 京城이 리—드하엿다 이윽고 後半戰에드러가 六分에十三對十三으로 同點되엿다가 實力의差는 어찌할수업시 京城의라스트·스파—트는 巧妙하야 早大를누르고三十一對二十一의 스코어로勝捷하니 이로써早大는京城에서 三戰一勝二敗하야 朝鮮籠球界에劃期的記錄을남기고 三日午後四時十五分京城驛發列車로 歸渡하기로되엿다

反後前	(早大)			(京城)	前後反
0 2 0	川原	F	F	崔海龍	4 10 0
1 4 4	横山	F	F	申光浩	0 0 0
			F	李容馥	4 4 0
0 2 2	岡田	C	C	金應鎬	0 0 2
0 0 0	黑田	C			
0 2 2	田中	G	G	張利鑛	2 4 3
0 2 0	小田	G	G	盧得俊	0 0 0
2 0 1	宗像	G	G	金鍾信	0 3 1
3 12 9	9 FG 14				10 21 6
	3 FT 3				

京城 31 (21 10 … 12 9) 21 早大

天氣豫報

槪況 低氣壓은 宗谷海峽과 東北海道南岸近海에잇서가티 東進하고잇다 또야튼低氣壓이 大津西南에잇다 高氣壓은 揚子江流域으로부터 朝鮮及本州西部에퍼저고잇스며 滿洲와朝鮮은개이고 日本內地도 天氣가조타 北海道와 樺太에는비가오고잇다

豫報 京城地方은 今夜는개이고 明日은晴後薄雲이고 京畿全臨도갓다

昨日最高 二十度三 同 最低 十一度四 今朝最低 八度六 今日正午 十六度

普專主催의 中等蹴球

十四日부터開幕

普成專門學校主催의 第十回全朝鮮中等學校蹴球大會는 來十四、十五兩日間每日午後四時부터 京城運動場에서 開催할터인데 參加申請은 來十日午後四時까지 京城府安岩町普專敎務課로하야 주기를바란다하며 主將會는 이날午後四時에 同校에서열터이라한다

自轉車大會戰績

朝鮮사이클選手協會主催의 第一回全朝鮮自轉車選手權大會는 二日午前十時半부터 京城運動場에서 盛大히 擧行된바 이날 各種目의 決勝戰績은 다음과갓다

【各都市連絡競走】1鄭是俊(咸興)2朴成烈(沙里院)3金平河(沙里院)

【一千米決勝】1金弘濬(咸州)2朴龍錫(京城)3朴今山(京城)4金泰根(京城)5朱應春(仁川)

【五千米決勝】1崔鎭和(京城)2金鍾完(全州)3金今錫(京城)4鄭是俊(咸興)5嚴点龍(京城)

【萬米決勝】1金仁煥(京城)2金平河(沙里院)3張貴興(鳥致院)4宋順龍(全州)

滿洲4 遞信4

滿洲國野球團對遞信戰은 二日午後一時五分부터 京城球場에서 滿洲先攻으로 開始한바 兩軍援戰끄테 結局四對四의 無勝負로 마치엇다

遞信 (001000030) 4
滿洲 (001100020) 4

◇投捕=田中—平田 二木(滿洲) 朴贊明 矢野—古賀(遞信)

殖銀21 滿洲6

滿洲國野球團對殖銀戰은 二日午後三時五十分부터 京城球場에서 殖銀先攻으로 開始한바 結局二十一對六으로 殖銀軍이大勝하엿다

殖銀 (336123102) 21
滿洲 (000600000) 6

◇投捕=水田—水原 深瀨 佐佐木—平田 二木(滿洲)德島 池田—早川 藤岡(殖銀)

떼朴戰日本全敗

【桑港二日發同盟】떼뷔스杯米利加區戰第三日의 戰績은다음과가티 山岸、中野兩君이『파카—』『맛지』兩君에게 모다『스트레—트』로 敗退하야 日本은五對零으로 全敗하엿다 이리하야 米國팀은 南米利加區決勝에서 濠洲팀과對戰케되엿다

마라손에 安三鎭君優勝

商工大運動終幕

경성상공협회(京城商工協會)주최의 제십일회 전경성상공련합대운동회는 작이일오전 열한시부터 장충단공원운동장에서 거행한바 작보한바와가티 십만대관중이 동원하야 파기록적성황을 이루엇는데 이날의인끼를집중한 마라손경주에는 칠십명이 참가하야 접전끄테 대창양화점(大昌洋靴店)의 안삼진(安三鎭)군이 우승하야 크게기염을토하엿다 그리고 우승기의입상자는 다음과 가트며 오후일곱시경 소정의 경기를 맛치고 입상선수에게 우승기와 및 상품을 수여한후 총무부위원 량재창(梁在昶)씨의 폐회사로서 원만또성황리에 막을 다치엇다

◇男子部

1、韓相優(玉川屋洗濯) 2、金龍培(光云商會) 3、林炳漢(天一藥房) 4、朴永煥(韓敬善洋靴) 5、文恩德(漢城製綿)

◇女子部

1、金禮經(天一藥房) 2、辛壽明(朴承稷商店) 3、片貞字(朴承稷商店) 4、林鳳根(天一藥房)

【마라손競走】1安三鎭(大昌洋靴)2方諄華(一心堂製菓)3徐炳喆(天一)4朴貞植(安一商會)5安星吉(天一)6李載源(天一)7金達成(敎昌)8鄭順明(韓敬善)9韓泰烈(兄弟)10方世煥(天一)

精力强進劑

參茸トニク

元氣를旺盛히하고 能率을增進함
婦人에血色을美麗케하고 化粧이不必要케함
妓生職工等 夜間業者의 衰弱과 肺病을豫防함
特히男子의早老에는效果百파—센트

五圓 三圓八十錢

製造發賣元 京城本町四 慈善堂製藥株式會社
賣捌元 京城鍾路三 木村藥房

三越·丁子屋·平田外各地有名藥局販賣

見本無料進呈

相談無料 照會要郵料

鼻·眼·顔面整形

얼골좀은깨사마구

鍾路二丁目 清華醫院

今や言論の時代 雄辯家

特價一圓

發賣元 大阪市東淀川區 現代出版社

◆演說の事なら何んでもわかる!

雄辯の秘訣を公開す

式辭と演說挨拶の仕方

桃屋의果實罐詰

후루—쓰

品質第一等

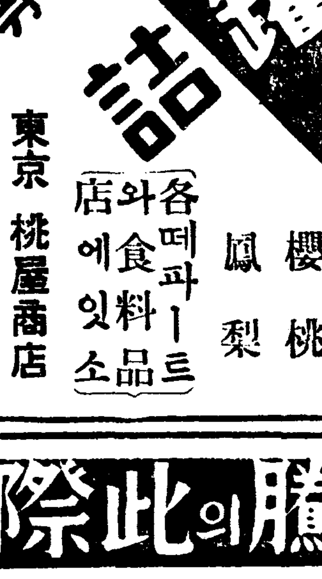

白桃、黃桃 枇杷 西洋梨
후루—쓰사라다 후루쓰폰치 蜜柑
櫻桃 鳳梨

各데파—트와食料品店에잇소

發賣元 東京 桃屋商店 京城 辻本商店

勿驚!! 全國物價暴騰의此際一萬足限하야 從前價格三圓八拾錢으로提供함!

短靴 三圓八拾錢均一

百四號純佛式 八十六號山トンビ式
二十二號新佛式
百六號流線型

平壤府東大院里私書函八十七號 平安製革社洋靴部
振替京城一九四三四番·電話一四二三番

百十四號 女校靴 三圓二十錢

二十七號男校靴 四圓八十錢

蹴球靴 四圓八十錢
B 四圓五十錢 A 五圓

△寸法取하는法

注文方法
三十九錢을 必히添付하여 書留로注文하시요

特約同盟店募集

型錄請求次第無代進呈

림질 대하증엔 제일힘센 신발명약

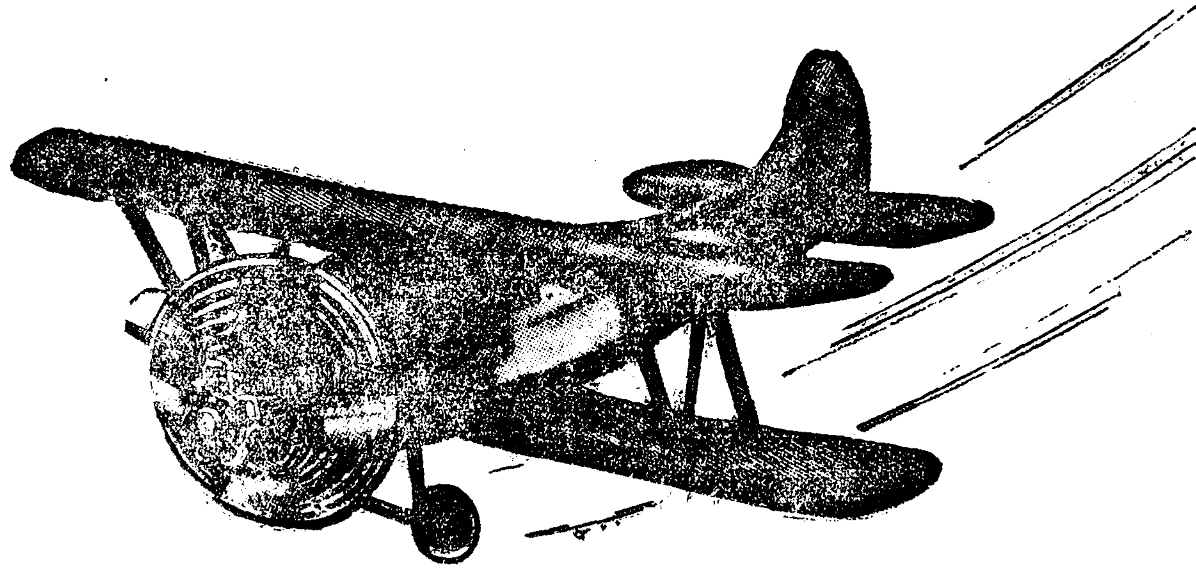

現代科學의權化 強力治淋劑

구로벨이 제일

구로벨의특장

一、림질치료원리 (治療原理)

림균은뿌리가깁히박히는성질임으로내부로부터그뿌리를아조업새지아니하면초목에새싹이다시나듯이병이다시도지게되야거근하지안한다

二、사람의신체에는천연적으로혈액중에백혈구가잇서서균을막어업새는힘이잇슴으로살균될약제가조곰만드러가면균이겁히못드러가게할뿐아니라 전부몰사식힐수잇다

三、위장으로흡수안한약은염증(炎症)을아물게못하여도리혀연약한첨막(粘膜)을상하게한다

四、약이위장으로흡수되여신체각부를거처방광을통하야요도에까지이르면병균을완전히전멸식힌다

五、외치로국부에넛는약이나수입세척하는법은잘못하면병균이안속고도리혀약을피하야 점점속으로드러감으로위험하다 하물며깁히박힌병균은결코전멸되지안하야 다시재발되고또한그병균은더욱강하게되여악성으로변한다 내복약을먹어 생리작용으로신체내부에 흡수되여 속속드리백힌균과뿌리를 말녀죽여야된다 약이이혈액중의 백혈구와합력(合力)하야 천하무적(天下無敵)의 강병이되여 아모리완고악성의림균이라도 씨도남기지아니하고 전멸식힘으로 다시후환이업시깨끗하게된다 결국합리적고귀한약으로된내복약구로벨을써야한다

一、효력최극상、전세게에서 제일유명한독일약『헤루미도ㅣ루』도만히들엇고 전세게신발명약제만 합리적으로 만히드럿고

二、약효가강대함으로 여러해된고질 특히 재발한 만성림질과 대하증은 물론 림독성으로된 방광염산증 섭호선염자궁내막염란소염에잘듯고

三、다른약가티지리하게 오래안먹고 만급성간에 일주일내로효과를보고

四、다른림질약은 다ㅣ위장이상하되『구로벨』만은 조곰도 안상하고 다른부작용이업슴으로 위장 약한분이만히먹어도 트림하나 안나는말은 효험본여러분들의 칭송하삼이오

五、위장으로 잘흡수(吸收)되여 오좀을통하야 병독을 속히전멸식힘으로 약을쓴지 몃시간만되면 오좀이시원하게나오고 아푸고 쓰린증세가 봄눈가티사라지고 고름이 점점감하야 아조림사(淋絲)까지업서짐으로 다시도지지아니합니다

京城西大門入口 (제일큰힌벽돌양옥)

神崎神聖堂藥品直輸入株式會社

電話光三三四 光一〇七七 振替京城四九五〇番

만일무효면엇던책임이든지집니다

謝恩大特典

이십원자리를 두제주문하시면 (사십원)특별특전으로 무료로한제더보내드립니다

약갑

악성용	이섭원
중증용	섭오원
보통용	구원
경증용	오원

지방송료

선금 십오전

대금인환 삼십오전

오래고생하시는분은이십원짜리한재면쓰시면조슴니다

001032

약효를증명하는감사장을보시오 감사장업는약은잘안낫는약이오

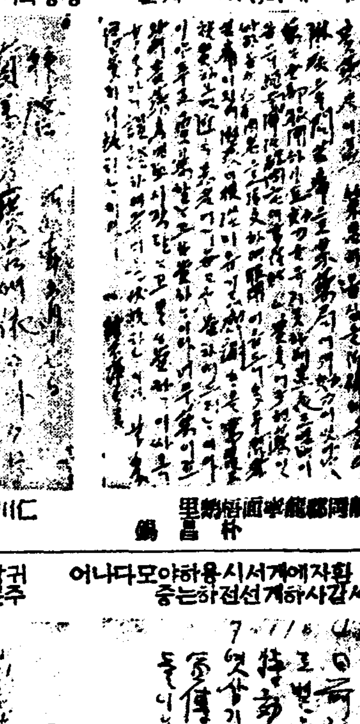

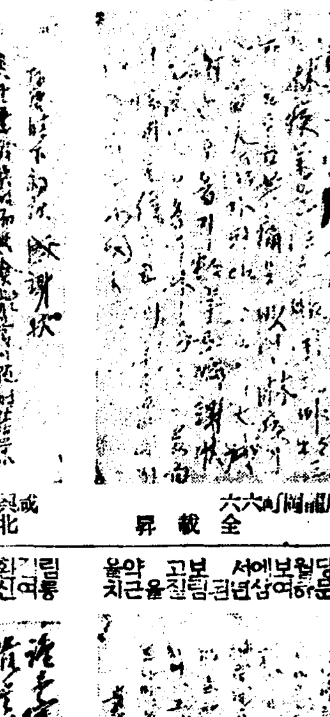

仁川府?町六六 全毅昇

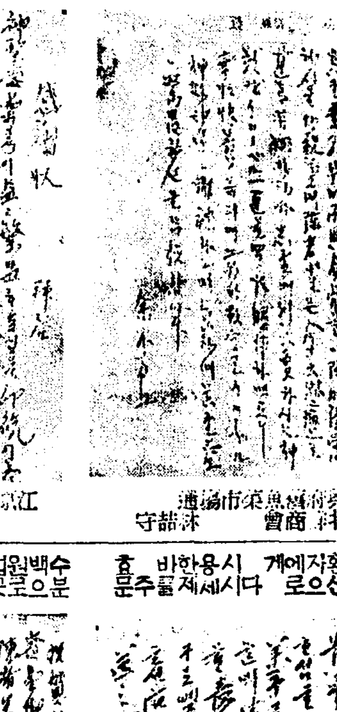

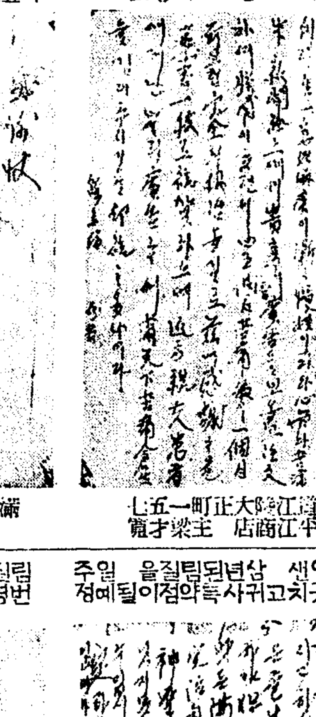

江原道江陵大正町一五七 梁才寛

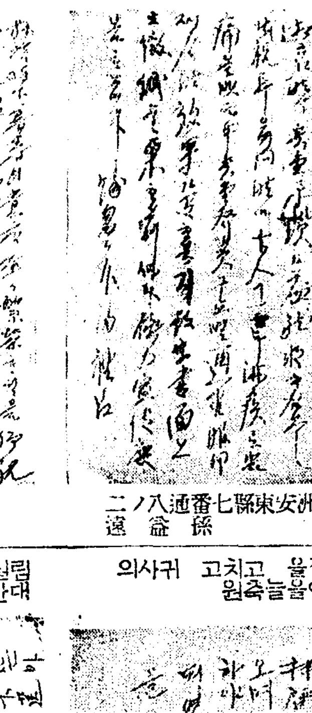

滿洲安東縣七番通八ノ二 孫益遠

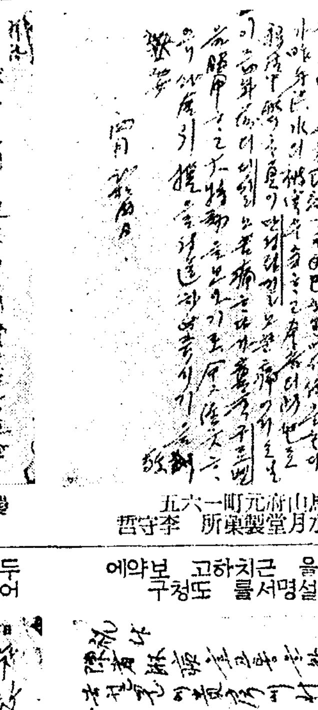

馬山府元町一一六五 水月堂製藥所 李守哲

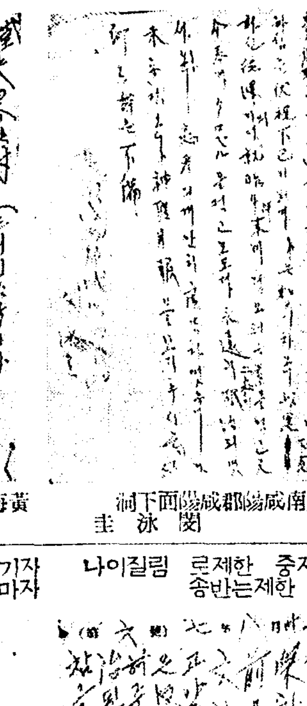

慶南咸陽郡咸陽面下洞 閔泳圭

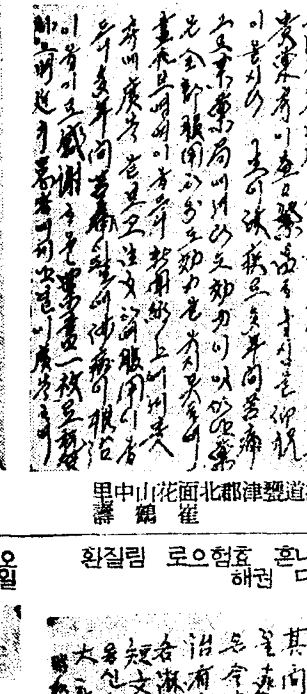

黃海道甕津郡北面花山中里 崔鎬壽

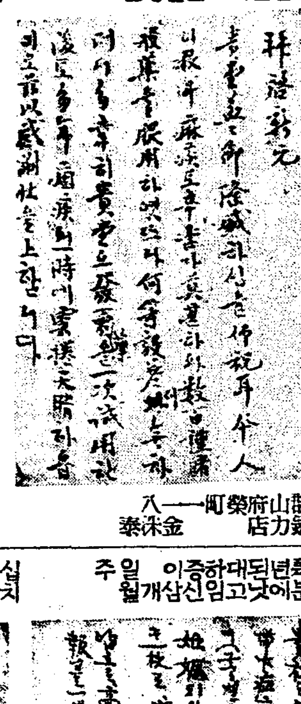

群山府榮町一一八 鐵力店 金沬泰

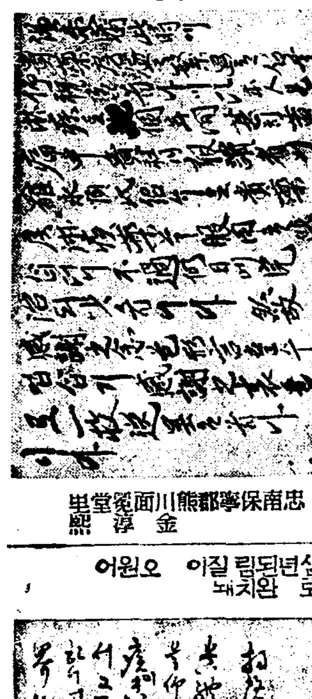

忠南保寧郡熊川面冠堂里 金淳熙

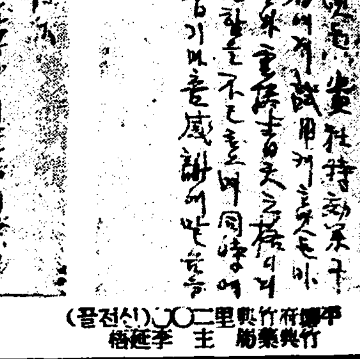

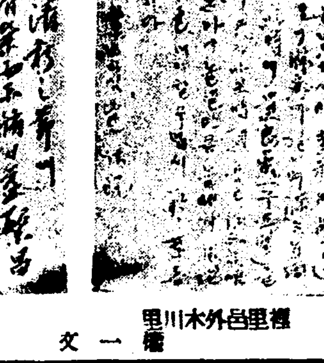

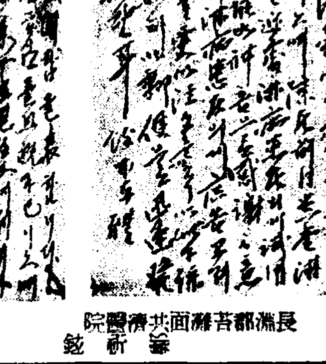

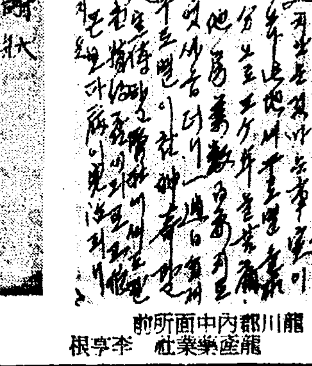

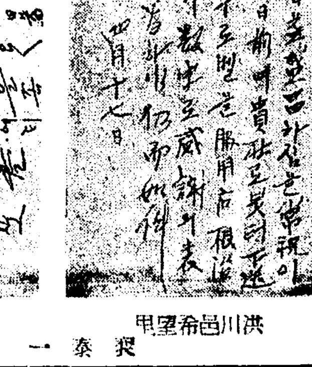

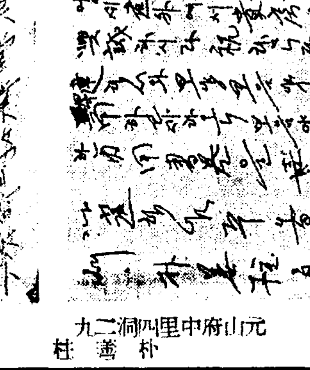

元山府中里四洞二九 朴善柱

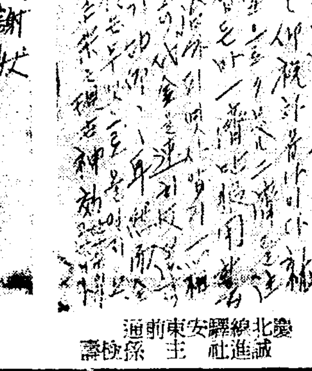

慶北線驛安東前通 誠進社 主 孫極壽

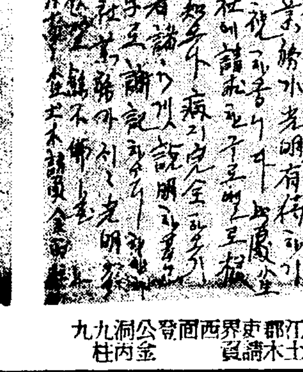

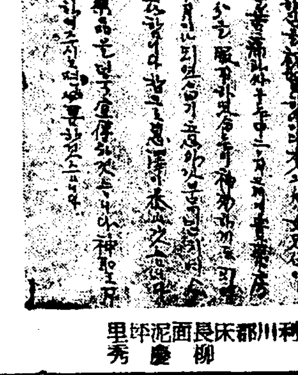

利川郡長湖院面泥峴里 柳慶秀

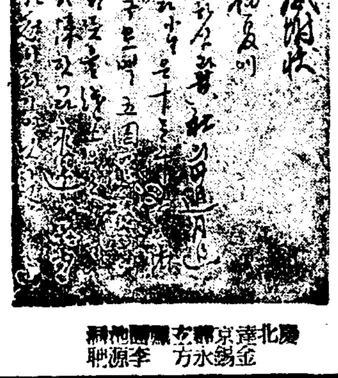

慶北達城郡 金錫永方 李源聘

幼稚園알범

往十里幼稚園

보슬보슬비가나립니다。왕십리보통학교아페서 전차를나리니끄부려진길이 이리저리 혼터저서 어느길로 드러가야만 될지 몰랏습니다 안으하돌과 샛듯하집이엿습니다 문아페는 왕십리유치원이란간판이 유달리 큰글자로쓰이여잇섯습니다 차저오뭇을말하니 보모로계시는 강영숙씨가 어떠케 반갑게마지하야 주는지 고마웟습니다 원아는 모두서른명이엿스나 그저어데인지 모르게재미잇서보이엿습니다。

西大門幼稚園

령천행 전차를 독립문못미처정거장에서 내리니 서대문유치원안에서는 안산태가 낫습니다 들어가보니 오늘이 맛침 이유치원 원족날이라하야 자모님들이 모엿기때문이엿습니다 출발하기위하야 전차를 부르는한편뜰안에서는 렬을지우고 잇섯습니다。

등에는 눈알만한 적은륙-삭들을 질머지고 양복들을 가볍게입은품이 아주 큰등산객가탓습니다。

이유치원에는 팔십오명의 어린이가 잇고 송금산·로춘영두분의 보모가 게시엿습니다。

사진=上은西大門、下는往十里

가성

미인을 보는 눈도 녯날과는 아조 달러

버들허리는 골반이 좁아 못쓴다 현대는 첫재 건강미

서면 함박꽃 안즈면 모란꽃 거르면 나리꽃 가튼 미인은 사실로 인생의 꽃입니다。 미인박명이라고 미인을 끄리는 것은 공연한 미신이요 인생의 꽃인 미인을 사랑하고 아끼지 안흘길이 업습니다。 그러나 미인에도 양코미인、갈릉이미인、동양미인이 다각각 다르고 신라때미인、고려때미인、현대미인이 다각각 달러서 인종과 시대를딸아 반듯이 가튼것이 아닙니다。아니 눈의ㅅ고리라니 개개인의 볼탁으로도 미인의 평가가 움죽이어 잡니다。그러나 그중에서도 일정한 표준이야 잇슬것이 아닙니까? 그 표준이 어떤 것입니까?

서양서는 본대부터 금발미인(金髮美人)이라고 해서 노란머리를 첫지만은 동양서는 검지못한 머리를 애초부터 치지안햇는데 지금 『모던껄』중에는 옷칠한듯검은머리를 도리어 붉게물드리는 판이니 시대를 따라 미인의 조건이 그만큼변해온것이라고나할까요? 그전 동양서는 버들허리라고 해서 가날핀허리가 귀하게보엿지만은 서양서는 그런허리를 귀하기는커녕 오히려 나쁘게알거니와 사실로 건강상 그다지 조케볼것이못되니 그여시 미인의 조건이 시대를따라 바꾸이는것이 아닌가요? 허리가 가늘면 골반(骨盤)이 좁을 것은물론입니다。좁은 골반을 가지고는 애기나키에 적지안흔 고창을 이루어서 아주 재미 업습니다。

×

예나 이제나 미인의 요소는 얼골、몸매、살ㅅ갈의 세가지에 지나지 안습니다。이 세가지가 더 어울리기만 해도 흔치 안 홀 분일 것입니다。그런데 서양서는 에로부터 라체미(裸體美)를 찬미해 왓지만은 동양서는 육체(肉體)란 거의 절대의 비밀이엇습니다。그래서 의복부터도 육체의 선(線)을 모두 감추어 버리어서 몸매는 비교적 큰조건이 되지 못 한 폭입니다。그 다음 살ㅅ갈로 논지 한다면 어느 곳이든지 흰것이 제일입니다。그 것은검동이의 흑인종까지 흰분을 환영하는 것으로 보아서도 증명된다고 생각합니다。하여튼 얼골만 가지고는 미인이아닙니다。살ㅅ과 몸매도 그만 못지 안케 보아야 될것입니다。

×

현대의 미인은 그 근본부터 건강에노혀 잇습니다。그 것이 옛날과 현대의큰 차이입니다。스포츠를 어느정도까지 보급(普及)시키는날에는 키도 점점 커지고 몸도 튼튼하야 질것이 사실입니다。결코 서양 안악네에 비하야 건강 미르잇질 것은 조금도 업스리라고밋습니다。그전 중국서는 적은발을 숭상하야 일부러 발을 동이어서 병신이 되게까지 하얏습니다。발이커서 결코 미인이 못 될것도 업는 노릇인데다가 병신이 되야서 미인을 바라는 것은 심한 착각 입니다。그와 마찬가지로 검은 머리를 붉게 물드리는등은 웃스운 짓입니다。검은 머리는 검은머리대로 미가 잇는것을 왜이저버립니까?

우리네 가정의 나쁜 풍습 ③

吳淑根

잠시잠간 화ㅅ김에한노릇이、그귀한화수분일케된 상인의라심이야 오죽할것입니까 북데이를헤치니잇슬것이며 뒤지니보일것입니까 차저도보고 불러도보앗게만 가문업시살아지고말앗습니다

이러한전설로 후일에북데이나 몬지속에는 재신(財神)이거한대서 몬지슬기를기하게되엿답니다

왜세수를아니할가

여기서 저는 다시여자의본색인 화장(化粧)에대해서 생각하는일이잇습니다 화장은 물론여자의례의(禮儀)요 도덕(道德)인만치 화장의제일의(第一義)가청결이요 미(美)는 그지차의일로정하고 깨끗한데서만 미를차질수잇는것입니다 흑운(黑雲)이 몽롱(濛濛)한날은일월도차집무색한것처럼 얼굴에때가주루루끼워스면 제아모리 서시옥시(西施玉施)인들 무엇하겟습니까 그러기에귀인에게보이랴할때나 새사람을마지하는여자는반드시먼저 목욕단장을하는것이아니겟습니까

그런데 근래소위내로라고하는여자들중에 간혹몃칠식 세수를안는분이 잇다는모양입니다。더 [illegible] 니다。중병이들어 왜석한사람은 하고십허도 못하는세수입니다。

또한가지 극단의일은 근래미용술이 수입되면서부터 일부신진녀성들중에는 세수하는방식이 변해서『콜드크림』이나『클린싱크림』등을발지면 이나『까-제』에무처가지고 얼골을닥거야지 물에세수를하면 살성이사나워지느니、머느니 합니다

그럴법도하지요。더운날『사이다』나『씨트론』은 랭수보다 시원합니다。그러타고 이따만작고마시어보십시요 결국랭수를찻게됩니다。또위산(胃散)이소화에조타고 늘잡수어보십시요 나종에는 위가약해집니다。

쌀의 조코나쁜것을 어떠케아나 (下)

화학적감정법으로제꺽안다

요사이와가티 새쌀록으로쌀이뒤범벅이되어 도라다니는때에 이시약으로 쌀의조코나쁜것을 감정하는것은 쌀가개를경제하는의미와 또는부엌경제상으로 보아필요한일입니다。이시약은 어느약방에서든지 파는것이니 한번시험해보십시요。

또이방법은 쌀만감정할수잇는것이아니라 이것을 리용해서 다른 곡식의품질이 조코나쁜것도 감정할수잇습니다。가령말하자면 멥쌀가루나 밀가루가튼것의 새것인지 묵은것인지를 쉽게알수잇는것입니다。오래묵은 밀과메물로맨든가루는 아까와가티 빗이덜변하고 또햇것으로 가루를맨드럿드라도 가루맨든지가 오래된것이면 역시빗치잘안변합니다。

그다음에는 멥쌀과찹쌀의차이인데 찰떡하고메쌀밥하고들 비교해보면 섭분은 대체로가튼듯해도카롤리-는의점은 현저히 다릅니다。즉 멥쌀의전분(澱粉)은 찹쌀의 전분보다일단소화가잘되게되어잇습니다。

멥쌀밥

水分	六三
蛋白質	一、三
脂肪	〇、三
含水炭素	三三、五
灰分	〇、一五

一〇〇그람中의카롤리―一五四

그다음에 찰떡은

水分	四六、
蛋白質	四、六
脂肪	〇、三
含水炭素	四八、三
灰分	〇、二

一〇〇그람中의카롤리 二二九

이상과갓습니다。

그런데 떡의성분은 이와가티、멥쌀밥과 비젓한데 밥대신으로끄니를 채우자면 담백질을더가하기위해서 김을싸서먹는다던지 무김치와 함께먹으면『비타민』과 소화잘식히는효소(酵素)『디아스타제』도들게되어 영양식물이되어버립니다。

맴맴

맴맴 돌아라
고초 먹고 맴맴
담배 먹고 맴맴
누가 만히 도나
내가 만히 돌지
갑동이는 쓸어젓다
꼿순이도 쉬는고나
냉수한그릇 먹고서
또다시 맴맴 돌자

(글쓴사람 조창식)

長篇小說 찔레꽃【26】

金末峰作 金熊超畵

팔리는사랑(一)

『축 난도 어떤손님이엿다구!』

주주총회로 향하는 조만호씨는 자동차속에 혀를찻다

떠경애가

『만나보지면 아실손님입니다』

하고 옥여대지만 안혓스면 한 장의 소개장도 가지지안코 그시끌손님을 자기서재에서 더구나 자기조반먹는 자리에서까지 기어히 만날필요는 물론 업섯든 것이다。

전에업시 경애가 손님은 자기에게로 안내하는것을보아

『혹시 유영환군이 아닌가?』

하는 어렴풋한 기대를 가젓든 만큼 조두취의실망이 컷든것이다。

『건 그러코!』

조두취는 눈을지긋이감엇다。

『오늘 임시총회에서……만일 원안(原案)이 유산(流産)이되는 경우라면?』

그는 고개를 두어번 설레설레 흔들고

『설마주주들도 생각이잇슬테지 백만원하나를 내던저서 △△은행을 매수하게만 된다면 그금의세력의 배이상 아니확실히 삭배까지 뻐더나갈수가잇거든……』

그는 비상한 결심을한듯이 감엇든눈을 부릅뜨고

『주주여러분!』

하고 속으로 웨처보앗다

『사람의소리는 하늘의 소래입니다』

하고 주먹으로 탁자를치는 흉내를 하려는순간 갑작이 조두취의 비대한몸이 콧쇼위에서한편으로 쓰러젓다 차가 급카부를 돈 까닭이다。

그러나 홍분하여잇는 두취는 곳다시 바로안즈면서

『여러분 사람의 소래는 곳하늘의 소래입니다』

하고 일백오십만원의 증자(增資)가 어떠케필요하고 절실하다는 연설을 도한번되푸리 하는 것이다。

이윽고 차는 속력을 늦추고 정거하엿다。자동차에서 내린그는

『그래서 오십만원을 터내갖는 자내지위는? 물론 만세반석이지』

그는이런말을 중얼거리면서 유선관(遊仙館) 현관으로 드러섯다。

허리를 굽히고 손을부비는 뽀이들의 안내로 조만호씨는 이층으로 올라갓다。오늘 ××은행림시주주총회 회의실로 지정되여잇는 칠호실로에는 절대원(採用員)으로 와잇는 ××은행원 두어사람이 꽁손히 절을하고 두취의가방을 밧는다。

파르스름한 다다미가 사십첩이나깔려잇는 넓은방에는 먼저온중역과 주주이십여인이 긴장한얼굴들을하고 무엇인지 수군대고안젓다가 두취의드러오는것을보자 정중히 인사를하고 자리를 권하는것이다。 ●

두취는 방금 자기행원(行員)이 상석(上席)에다깔아놋는 방석으로 가서안즈며

『아 이더운날 여러분 수고하섯습니다 하하하하』

그의호걸풍의 웃음소리가 이러한장소에 가장어울리는것이다

『아-또 시간이 꽉열한시정각인데……』

그는 아직까지 주주가 십여인 박게 모이지아니한것이 약간불쾌하엿스나

『무어 오늘은 소풍겸 천천히 기다려도 조흐니까……아-시원하군』

하고 뽀이가 국궁하고 들고섯는 어름놀띠운 은대접에 손을 잠것다가 뽀이의 한손의들려잇는 타올로 물무든 손을씨스며

『아-그바탐 시원하다』

방금 문여페느러진 실버들가지를 흔들고 지내가는 선선한바람에취한드키 그는 버들사이로 소사오르는 분수(噴水)를 한참 바라보다가 아페노힌 넓다란자개박은 상우로 손을너미러 담배를 지버들엇다。

뽀이의 갓다놋는 어름차를들어 한목음마신뒤

『최군!』

하고 문아페 서잇는 젊은이를 부르는것이다

『네!』

머리에 포마-드를 홍씻발라곱게 비서넹기고 알마즌 키에얼골비치 가무잡잡한 사나이가두취아프로 와서 단정히 물어안젓다。

『서류는 가지고 왓노』

『네-다가지고왓습니다 지금드릴까요?』

『아-니 그럴것은업고 그런데 최의선씨댁에와 방창규씨댁에 전화를걸고 내가지금 기다리고잇다고 해주시요』

『네!』

그로부터 한시간동안 출석한 주주의총수는 육십명이 넘엇다。

드디여 임시총회는 조두취의사회로 회의(會議)가 시작되엿다

회는 일사천리로 원안(原案)이 무사히 통과되여 일백오십만원의증자와 백만원으로 △△은행을 매수하기로 만장일치로 가결이 되엿다

오후 두시가될때 회는 무사히 끗나고 아래층에 기다리고잇든 기생들이 십여명 올라왓다。

경라(輕羅)와 지분에싸인 어여쁜 여인들이 드려오자 방안은 갑작이 조화(造花)로 꿈인듯 화려하여젓다。

황홀한드시 미인군(群)을바라보고안젓든 젊은행원한사람이 방금 무엇인지 열심으로 필기를하고잇는 동료의 엽구리를쭉질르며

『여보게 최군!저기좀보게나 저 여자가 제일낫지?』

하고 소군거리며 눈짓을하는 곳으로 얼골을들어 흘깃 치어다보는최근호라는 젊은사나이의얼굴은 일순동안 백지장가티 핼숙하여젓나

『옥 가 여길웨왓슬가? 옥란이가……』

자기눈을 의심하는듯 한손으로 이마를 만지며 안저잇는그의눈이 멍ㅅ멍ㅅ웃고잇는 조두취의무릅겨드로가서 착드러안는 여자를 보자 그는 현기증이나 이러난사람가티 스르르 눈을감엇다

家庭医学

東洋人에게가장만흔 慢性胃가다루의

病理、症狀、治療法

慢性胃가다루는 胃腸中에서 가장만흔病인대 東洋人에게는 食物의關係는 特히만타고한다 이 病은原因的으로 두가지로 大別할수잇는대 하나는食餌의 不適當과 暴飮暴食으로

急性가다루를

返復하고잇는동안에 慢性이되여버리는 原發性인것이며 또하나는 肺結核等의 經過中에생기는 續發性인것이다

胃가다루는 胃와十二指腸사이의 幽門部에 낫타나는것과 胃의全面에 나타나는것이잇는대胃潰瘍은반드시 이幽門部胃가다루에서생기며 胃癌은全胃가다루에伴하야 發生한다는것을 알게되엿다

또病狀으로보드라도 痛症을따르는것 따르지안는것 가슴아리 消化不良 泄瀉等을 이르키는것 그러치안으면

相當히만혼피를吐

하는것도잇서 非常히여러가지가잇나 또한發生하는場所도달음으로 治療法도여러갈래로난호아잇스며 慢性胃가다루의全般을通해서 效果가잇슬법한것은하나도업섯다

그러나症狀은여러갈래가잇지만 이것을病理로본다면 어떤것이든지 胃壁을組織하는細胞가 衰弱病變을일으킨다는點으로는 全혀共通하게보는바이다

그리고續發性인것은그原因의病을治療하는것은 勿論必要하지만 모든慢性胃가다루에 共通한 胃壁의組織細胞의病變을 除去할수잇스면 病은自然히輕快할것이다 最近醫學界에서推獎하는 헤-퓌療法이라고하는것은 即헤-퓌라고하는一種의藥用微生物을 應用하야 衰弱한細胞에活力을주어서 病變이된機能을 健全하게도더곳치는 治療法이니 有名한『錠劑わかもと』는 가장代表的인헤-퓌療法인家庭藥이다 即『錠劑わかもと』는 純正헤-퓌와아스페루기스菌中의 가장有効한菌種을綜合製劑한것으로 十數種의 活性酵素、아미노酸 비타민 호르몬等의

貴重成分이協力

하야胃壁의細胞에 活力을주어서그衰弱病變을 除去식힘으로醫學上이것을 細胞原形質賦活作用이라고 불은다 이것은從來의化學的인藥劑와가티 單只胃를保護하는作用을 도음는것이 아니고 胃의組織을 强化식히며 그自力을增進식힘으로 連用하여도副作用이 조곰도 업스며 漸漸全身의健康을增大식혀준다

注射를代身한 糖尿病의新療法

糖尿病의原因에對하야는 一九二〇年카나다大學 バンチング、ベスト兩氏의 研究함에依하야 膵臟ランゲルハンス氏島의 內分泌障碍라는 說이確定되여動物臟器에서

抽出

한膵臟호르몬即인쉬링을 注射하야 이 方法이發見되여 爾來糖尿病에는專혀 이인쉬링療法을行하여왓든것이다

이病理를簡單하게 說明하면은 ランゲルハンス氏島의 內分泌液은 組織과血液中의餘剩糖分을 肝臟구리고-겐으로하야貯臟하는任務를가지고잇는것으로 ラ氏島의 機能에障碍가생기여 分泌液이不足하면은 餘剩糖分을 處置할수업게되고糖尿病의 症狀을이르키고말게되는일이잇다

그런대 最近의研究로는 ラ氏島의內分泌가不足한때뿐만아니라 過剩한때에도 亦是糖尿病의症狀을만든다는것을알게되엿다 또한

分泌

가過剩되는때는 인슈링療法은 效果가업슬뿐만아니라 도리혀症狀을增惡하게하는結果를 招致한다는것을 容易하게 想像할수잇다

또 分泌가不足되는때에도 인슈링의效果가 持續하는것은注射後不過三四時間에지나지못하며慢性인대는여간根氣잇게注射를繼續하지안흐면 成績이오르지안는다는 不便한일도잇다

그래서近來는 인슈링을注射하는代身에 活性헤-퓌菌劑를 內服하는方法이 널리推獎되게 되엿다 이것은『錠劑わかもと』라고알리여진바이고 인슈링과가튼

單純

한動物호르몬劑와달라서 大端히複雜한 成分을가지고잇는 植物性生物劑로 그中心作用은 細胞原形質賦活作用이다

細胞原形質賦活作用이라고하는것은 한마듸말로하면은 組織細胞의衰弱異常을 도더곳치고 健全한機能을 恢復식히는것임으로 分泌가不足한때나 過剩한때라도 이것을 正常하게還元식힐수잇다고하엿다

元來糖尿病은 一種의榮養障碍로 榮養의偏頗不足에서 생기는때도만흔데 『錠劑わかもと』中에는 各種의榮養素가 綜合的으로 包含되여 잇슬뿐만아니라 그自身이 榮養機能을 强化促進하는 效果도잇슴으로、糖尿病을治療하는데는 퍽조흔效果를 보여주며 連用을하여도 副作用이조금도업는 生物藥인고로오늘날에는 가장만히賞用이되고잇어『錠劑わかもと』는 東京市芝公園大門內際 わかもと本舖榮養と育兒の會(振替東京一七〇〇番)에서三百錠入、千錠入의二種을 一日不過五、六錢小兒에는二三錢밧게안되는헐한갑으로發賣하고잇다

暴飮暴食으로생긴 慢性胃가다루가輕快

(朝鮮) 根元上

男子二十이라하면 잘먹고일잘한다는말만밋고뒷일을생각지도 안이할 막다치는대로暴飮暴食을하여엇드니 무척대고막먹든것도一瞬間肉身이 어쩐지異常하고 食後에는消化가잘되지도안어胃에눌리며 泄瀉도나게되고먹엇든것은다시기우게되며몸도漸漸말너가게되엿다(中略)食慾은말할수우업시줄고이제는살이빠지기만할뿐으로悲觀을하게되여여러가지藥을지어다가먹어도보앗지만 期待하얏든바效果는어늘수업섯다언듯新聞雜誌에서『錠劑わかもと』를먹고나엇다는服用者의 經驗談을읽어보앗드니 그病原因이나하고 똑가튼지라 鐵道消費部配給所에서 二十五日分한병을사다가먹기始作하얏다

以前에는 食後에運動을하지안으면즉시胃가눌리드니이제는 運動을 하지안어도 아모異常이업서 아마 效果가잇나보다 생각하야繼續 服用을하엿드니 泄瀉도아니나고 顔色도조화지며 날로날로 食慾이增進하게되엿다

이제는 體重도늘어서 저울에달어보앗든바 約四貫쯤는것을알게되엿다 어찌도조흔지『錠劑わかもと』의 效果가 만흠을感謝하게 生覺하며『錠劑わかもと』는 服用法이 簡單한 것도 亦是고마운일이며 單只胃腸이아니고 다른모든病을豫防하는대도조흔것인즉 繼續하야服用하려고決心을하얏다

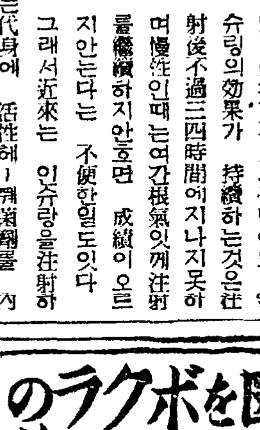
立派な掛圖をボクラの學校へ!
집에서먹는『錠劑わかもと』의 掛圖引換券을先生님에게드려서 工夫를 더잘할수잇게わかもと本舖에서寄贈한 掛圖를타아지

新富座
◇五月一日부터三日間 土曜・日曜・祭祝日晝夜三回 一回十二時 二回三時半 三回七時半映 大衆料金階上二十錢 階下十錢均一
◇파社超特作全發聲日本版!! (二大傑作名畵大公開)
猛獸劇 짠글의女王 監督‥윌리암데리氏 主演‥레도로이시라란무드아氏
◇米國J・H社超特作全發聲日本版 大爆笑喜活劇 카-드스페이騷亂 監督‥아-도로 主演‥비아스타리안부루넬氏 키-키-론氏 絶對로興味잇는 喜活劇은도다시업고 보기드물것이
◇ヤキ超特作オールトーキ版!! 現代劇 青春五人男(前篇) 監督‥牧野六氏 主演‥田村邦男氏 月澄江嬢
京城新堂町 電(本)五六七七番

四月三十日부터連續交換大公開 ◇毎日先着者五〇〇名에限하여カオル를無料進呈하나이다
東京S・Y系一切封切 朝鮮最初의海外輸出映畵 聖峰映畵新興キネマ共同作品!
朝鮮語全發聲 나그네『旅路』 原作脚色 李圭煥 共同監督 鈴木重吉、李圭煥 撮影 大久保辰一 錄音製畵 新興キネマ
文藝峰、王平、朴齊行 主演 滿都의人氣는如狂如醉!長期滿員은本篇이限하여最高記錄을지엇다 千秋의名畵에感泣하시라 유니버살의超特作全發聲連續大活劇 名匠그리푸스미-스氏大作品! 無敵스포-쓰王 解決篇八卷上映 勇猛도부릭그스氏主演 第九篇洞穴의捕獲 第十篇猛獸써커스 第十一篇黃金의秘密 第十二篇優勝의歡呼
續映!續映!果然興行史上最高記錄

優美舘 漫畵上演 其他發聲 貫鐵町 電光三二九五
四月三十日낫부터三日間大公開 三大巨篇鑑賞週間 每日三回晝夜公演 一回十二時、二回二時二十分(續映)、三回七時三十分始映 大衆料金(階上十五錢 階下十錢均一)
金剛키네마社超特作品 原作、脚色監督安鍾和氏 撮影 李明雨氏 朝鮮現代學窓映畵 銀河에흐르는情熱 共演 李源鎔、申一仙、沈影、金順子、金貢 主演
와-나社特作品全發聲日本版 監督 로스·레다-만氏 名論 僕は軍人 主演 작키-쿠-파君
松竹蒲田特作올-싸운드版 監督 齋藤寅次郎氏 大爆笑劇 彌次喜多行進曲 主演 河部五郞氏 磯野秋雄氏

第一劇場 電話光化門一七五五番

明治座
5月1日より いよいよ封切!春の娛樂映畵の決定版登場!!
京日世界ニュース 1・50 7・15
松竹大船トーキー 出船の歌 12・29 3・40 7・27
朝日世界ニュース 5・01 8・55
ターザンの逆襲 11・00 2・09 5・13 9・09
午前十一時迄早朝御優待 大人40錢に 小人20錢に 割引

若草劇場
(1) 故郷 11.10 2.55 6.55
(2) パ社六大作 12.35 4.20 8.25
(3) 平原兒 12.45 4.30 8.35
(4) 大毎ニュース 2.45 6.45
(1) P.C.L.特作・坂東簑助・夏川靜江 主演
(2) パ社特作ゲーリイ・クーパー・ジーン・アーサー 主演
二十八日ヨリ七日間 晝夜三回 大人五〇錢、學生、小人三〇錢

學藝

一論壇議題一

文化의民族性과世界性 ③

韓植

다만 한民族的의 形式、言語로써만은것이면 어떠한것이라도 第一조코 內容에잇서서 如何하다는것이 問題가아니라고 할것가트면 即文化의民族性을 地域的으로만바게생각지못하며

種 族的으로 密閉하여버린다면 그들은 現代의우리들이 李東伯의 노래가락보담 『사리아핀』의 『볼가의뱃노래』를 親父가 吟誦하는時調보담 하이네의 詩歌를더조와하며 春香傳 九雲夢보담은 톨스토이 골키ー의 小說에더욱 感動하며 妓女가 노래에맛처울리는 가야琴보담은 하와이안기타ー의 音律에 더욱 魅力을感得하는 理由를說明할수가업는것이다 이와가튼것은 더욱文化가 地理的보담은時間的으로 種族的보담은 國際的으로 傳統的보담은 近代的으로 歷史的보담은 生活現實로 抽出됨임을 即社會的類似性을 말함이라고 생각되다 封建的文化遺産이 얼마만한餘韻과 殘香을가지고오며 如何히民族的文化라는 거룩한 古典的帽子를쓰고 나오더래도 時代的類似性과 感覺的共感性을 가지고 生活上의 近代的意識을 共有하는 코스모포리타니즘의 生活形態와싸와 勝利를못한 證據의하나이라고하겟다 이와가튼것은 即가튼民族中에서 보담은 도리어他民族文化가운데서 가튼人間的感動과 同一한內容을感覺하는 普遍性即世界性을 가지고잇다는것을 말함이라고하겟다。 特히交通이便利하며 印刷術이極度로 發達하엿스며

新 聞、라지오、電話、電信의完全한發達은 우리들로하여금 地域的인좁은民族的탈을버서나서 世界文化에 나날이接觸하며呼吸할수잇는 現今에잇서서는 더말할것업는것이다。

그리하야 文化에잇서서 그를發育生長시키며 百花燎爛의花園으로맨들수잇는 世界性을 無視하거나 斷絶하려고하는 無謀의努力은民族性을 如何히强調하고 民族精神의 復興을如何히合唱하더라도ーー그는現代의 파시즘의主要한政治的策動의綱領이며 그네들은 그와가튼武器로民衆을파시즘의領內에 모라너코잇스니ー 眞正한民族文化를 開發시키며科學的으로보와 正當한民族性을伸張시킬수가 업는것이다。 그들은 民族性、民族的인것을 그냥그대로 素識하야 感激의 우릉음을 며 그에對한 抽象的情熱을 喚起시키느라고 애쓰고잇는形便이다。 그들의 파시즘의 政治的性格의 必然으로서 文化에 잇서서도 世界性을 放逐하려고 하는것이다。 그대신에 民族的으로코ー간을 내부치며 그에對한 禁斷의 타부ー는 極히甚한것이잇스니 그리하야 民族的인것에對한

科 學的解剖를 容納하지안흔것이다。 그들의 文化의 民族性은 大槪로는 封建的인것이며 復古的인 그것이다。 過去의文化 그가운데서 大部分을占領하는 支配階級의 文化를 가르처 民族文化라고 하는傾向에 對하야 科學的判斷을拒否하는理由가 여게잇는것이다。 人間이創造한 一切의것 더狹義로서말하여도風俗、敎育、其他이데오로기ー形態、道德、法律、哲學、科學、藝術、宗敎、言語等의總體가 文化라고할진댄 이와가튼것은全部物質的生産關係의 土台우에依存하야發生하는것이며 結局에는生産力으로規定맛는 原則을가지고잇는것은 더말할것업다。 그리하야어떠한社會의支配的文化는 恒常支配群의 文化이라고할수가잇다면 우리가過去의 文化에잇서서 抽象的文化一般을論하기보담은 恒常奴隸所有者의文化 貴族文化、封建的文化、資本主義文化등등으로表現하는것도 이와가튼理由에依하는것이다。 그러하니

民 族的特殊한形態가잇다할지라도 一般的內容에잇서서는以上과가튼 分類를하는것은조곰도無理한일이아니라고하겟다。 이와가튼見地로보와서도 文化를 地域的으로 種族的으로封鎖하여버릴餘勢를빌어서 民族的이라는抽象的言辭로써 文化의具體的分析을拒否하는것은 自己의生命을 保存하기爲하야過去의支配階級의文化를 民族性을尊重히한다는 名目아래에서 强要하는것밧게못되리라고하겟다

우리들의 過去文化에잇서서도 『게일』氏의말과가치 中世紀的封建的專制的인 外皮를입은思想이 그러케困難한일이아니다 精神文化라는지 箕子文化라는지 單只그리하면槪念만으로 抽象할것가트면 有의 文化라고 우리들의固 그것은現實文化의 具體的認識과 伸張에는 何等의 도움이못되는 徒勞이라고하겟다 우리들의文化 思想가운데잇는 義務、犧牲、忍讓、報恩等의 三綱五倫等은 所謂家父長的의 觀念이며 그것은 들림업시 儒敎의思想인은 누구나다아는바이다 또千五百年前부터 印度로부터

渡 來하여온佛敎는 奴隸所有者의構成을가지고 모든寺院文化를觀照思想、忍從的인世界觀을中心으로한 그當時의文化를形成하엿든것이다 그리하야文化의民族性아래에서 얼마나封建的의그것이며 奴隸時代의그것이며 支配階級의文化形態를 그냥그대로復古할수가잇다는것에對하야우리는모든警戒를게을리하여서는안될것이다。 勿論 우리들은自己들의文化의發展을 企圖하여그의健全한發達을 希求하지안흐면안될것이며 그리함에는 무엇보담도만저自己들의 歷史的現實을自覺하지안흐면안될것이다。 抽象的으로民族性을 云謂하는대신에 이번에는 一般的으로 世界性을高唱하여서는 아무것도 建築하지못할것이다。 文化의基礎될土台를云謂한다는것은 現在에잇서서는 砂上에樓閣을세우는따위의空論이아니면안될것이다。 또世界性이라는立脚地를떠나서 世界文化는 亦是民族에잇슬것이며 民族이며 民族文化를 如何히하면世界性的關聯아래에서 發展시킬수잇는가의問題는 決코容易한問題가아니다。

科學

人類學上으로본 原人에對한考察 ⑤

尹富炳

다음에原人의身長、이것은 上肢骨과 下肢骨을 標準하야 어것으로槪算한다면 五尺三寸前後의것이라고 생각된다 옛날의人間은 六尺以上의 巨人이엿슬것이라고생각하기쉬우나 그다지크지아니하다 現代人身長과 別다름이 업섯다는것을 알겟다。

먼저第三紀에는 人間이 잇섯든가 사러잇지아니하얏는가는目下疑問中에잇다。 고말하얏다 結局原人은 至今까지 發見된中에第一옛時代의 人間이라고말하얏스나、이곳에서特別히말하지아니하면아니될것이잇다 이것은最近에『피테칸트로푸스』(Pithecanthropus)라고하는 大端한것이洪積期의初期地層으로부터 發掘되야가지고 原人은人間中 가장옛人間이라는說이 顚覆되야버린것이다 그러나 學者에따라서 『피테칸트로푸스』는 人間으로 取扱할수업다는 主唱이잇다 어쨋든原人보다 훨신먼옛時代의것으로되얏다 『피테칸트로푸스』는 그냥猿도아니고 人間도아닌것이發見되얏다 『피테칸트로푸스』는 『듀봐』(Dubois)라는 和蘭의軍醫가 『자봐』에派遣되엿슬때 動物의化石을 만히發掘하고잇섯다 그때 偶然히 이가튼 大端한것을 發見한것이다。『듀봐』는 實로 幸運兒로 現在는 本國에도라와 大學의敎授가 되얏다는말을 들엇다 (實物略圖는 第七圖 參照)

그者가 發見한것은 頭蓋頂과 大腿骨一本이다 이것이 原人보다도 猿과가튼點이만코 人間과 가튼點이적다하야 이것을 어떤學者는 猿이라고하고 어떤學者는 人間임뿐만아니라 確實히머나먼 옛人間이라고 主唱하는說이 나오게되얏섯다。 그러나 그後 漸漸研究하야 본結果 猿도아니고 人間도아니며 結局 猿과 人間의 中間의것이라고 되야잇다。 이것은 『자봐』의『토리니ー르』이라는곳에서 發見되엿기때문에 『토리니ー르』頭蓋라고도 부르며 發見者의『듀봐』는 起立하는猿人(直立猿人) 即『피테칸트로푸스에렉투스』(Pithecanthropus erectus)라고命名하얏다

『피테칸트로푸스』는 原人에比하야 또는現代人의人間에比하야 如何한 差異가잇는가 먼저頭蓋의모든點이 原人보다 그度가强하다。

計測結果에依하면(第二表) 頭蓋의高가『피테칸트로푸스』는六二耗 『네안델타ー르』는八一耗으로서 約二〇耗쯤原人보다低하다 또『부렉구마』角이 『피테칸트로푸스』는五三度 『네안델타ー르』는六二度이다。 前頭部는 原人보다 平하고 傾斜의度가强하다。 그外眉間이며『라무다』角이며 모두가 原人보다 低級의形態를 示하고잇다、맛치猿과恰似한 狀態를가지고잇스나 大腿骨은 原人과 그다지틀림이업고 確實히人間의것이다 그러기때문에 어떤學者는 頭蓋와 大腿骨의持主가 다르다 別個의것이다라고 말한다。 맛치人間의 몸에 猿의 머리가 부튼것가튼 妙한것이라 생각된다。 그런대漸次細細히學者들이調査한結果 『피테칸트로푸스』와猿과의大端한差異가잇슴을 發見하얏다。 그것은第一로 犬齒가猿과가티그다지크지아니한것이다。 第二로 頭蓋의容積이다른것이다。 猿의中에도 가장高等인『고리라』가 最大六〇〇cc의容積을겨우가지고잇는대『피테칸트로푸스』는 約九〇〇cc의容積이잇다。 容積이크다는것은 그內部에잇는 腦가크다는意味로서 『피테칸트로푸스』는猿보다 進步된 腦의 所有者이엿든것을알수잇다。 以上의 結果로서大端히 가튼點이 잇스면서도『피테칸트로푸스』가猿과는 全혀틀리는것을 證明할수잇다。 結局말하자면 『피테칸트로푸스』는 猿과 人間과의 中間의것으로서

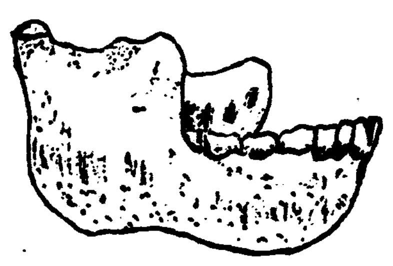

第8圖

大腿骨의 模樣으로본다면 確實히 直立步行하얏든것이라고 생각된다。 머리의狀態로말하면 腦는原人보다도적엇다。 보는데에는 卓越한能力을가젓스나 原人보다도더욱不充分하얏다。 或은全혀말을하지못하지나 아니하얏든가생각된다。

『피테칸트로푸스』의 槪算身長은 約一七〇糎約五尺六寸쯤이며 原人의平均身長보다 若干컷든가한다。

『피테칸트로푸스』의出現으로原人보다도옛것이 發見된셈이나 이것外에도獨逸『헤델베르구』의 近處에서發見된『마우엘』이라하는 것이다。(第八圖)이것은 下顎一個이다。 第四紀의初期地層(第一氷間期)에서 發見된것으로 原人보다도 훨신옛時代의것이다。 이것은原始的의것으로 原人보다 一層低級의것이다 맛치類人猿과도 恰似하다 下顎枝는 非常히 幅이넓고 筋附着部等의 狀態가여러가지로猿에가까운 特徵이잇스나 그러나齒는確實히 人間의것인것이 證明되야잇다 어쨋든『피테칸트로푸스』와『마우엘』의 出現으로依하야 原人보다도 옛時代부터 猿과恰似한 形態를가지고잇는者가 이地球에살고잇섯다는것을 알것이다

原人과『피테칸트로푸스』와 現在의人間과의關係 原人과現代人과의關係는 以上과갓거니와 原人과 『피테칸트로푸스』와 現代의人間과는 어떠한關係가잇는가 即現代의人間은 如何히進步하야왓는가 이人類의化成(Anthropogenese)에 對하야 말하고자한다。

人類의化成은우리가 가장알고자하는바이며 참으로興味잇는問題이나 아직充分히는 알지못한다。 全部가 想像뿐으로서 多數의 學者가여러가지 說을樹立하고잇다。 그러나 多數의 學者의 說을 總括한다면 一統說과 多統說의 二說로分類할수잇다。 一統說로有名한것은『크라ー추』『가우알베』等의 一統說로는『히펠』을 主로提唱되고잇다 學者에 依하야

第7圖(2) 第7圖(1)

倦怠 (一)

李箱遺稿

『終生記』를가지고 夭逝한作家 李箱은 그 타고난 稟質보담 그 남기고간바가 너무적다。 이일이 恨되다하야 그의 至友인 朴泰遠氏가 遺稿를 뒤적이다가 마침 未發表의 이 遺稿 한篇을 어더다고 傳하기에 이제 그 遺稿가 故土에 도라오는날을 마추어 실게된것이다。 (一記者)

어서ー차라리ー어둬버리기나 햇스면조켓는데ー僻村의 여름ー날은 지리해서죽겟슬만치 길다

東에 八峰山。 曲線은 왜저리도 屈曲이업시 單調로운고?

西를보아도 벌판、南을보아도 벌판、北을보아도 벌판、아ー이 벌판은 어쩌자고 이러케 限이업시 늘어노엿슬고? 어쩌자고 저러케까지 똑가티 草綠色 하나로 되어먹엇노?

農家가 가운데 길하나를 두고 左右로 한 十餘戶式 잇다。 휘청거린 소나무기둥 흙을주물러발른 壁 강냉대로둘려싼 울타리、울타리를 더픈 호박넌출 모두가 그게 그것가티 똑갓다

어제보든 답싸리나무 오늘도보는 金서방 來日도보아야할 신둥이 검둥이

해는 百度가까운볏을 집웅에도 벌판에도 뽕나무에도 암닭꼬랑지에도 나려쪼인다。 아침이나저녁이나 뜨거워서 견델수가업는 炎暑繼續이다。

나는아츰을먹엇다。 할일이 업다。 그러나 無作定 넓다란 白紙가튼『오늘』이라는것이내 아페 펼처저잇스면서 무슨 記事라도 좀 쓰니 强要한다 나는 무어이고 하지안흐면안된다。 무어슬해야할것인가研究해야된다。 그럼ー 나는崔서방네집사랑 뒷마루로將棋나두러갈까。 그것 조타。

崔서방은 들에나갓다。 崔서방네사랑에는 아모도업나보다。 崔서방의 족하가 낫잠을잔다。 아하ー내가아침을먹은것은 열時나 지난後이니까 崔서방의족하로서는 낫잠잘時間에틀림업다。

나는 崔서방의족하를깨워가지고 將棋를한판버리기로한다。 崔서방의족하와 열번두면열번 내가이긴다。 崔서방의족하로서는 그러니까 나와將棋둔다는것 그것부터가倦怠다。 밤낫두어야 마찬가질바에는 안두는것이 차라리 나앗지ー그러나 안두면 또무엇을하나? 둘박게업다。

지는것도 倦怠어늘 이기는것이 어찌 倦怠아닐수잇스랴? 열번두어서 열번내리이기는작난이란 열번지는以上으로 숭거운작난이다。 나는 참 숭거워서 견델수업다。

한번쯤 저주리랑 나는한참 생각하는체하다가 슬그머니 危險한자리에 將棋조각을 갓다 노는다。 崔서방의족하는 하품을 쓱 한번하드니 이윽고 둔다는것이 딴천이다。 의례히 질것이니까 골치아프게 수를보고 어쩌고하기도싫다는 思想이리라 아모러케나 생각나는 대로 將棋를 갓다 노코는 그저 얼른얼른 끗을내어 저줄만큼저주면 이 常勝將軍은 이 壓倒的倦怠를 이기지못해제풀에 가버리겟지 하는思想이리라。 가고나면 또 낫잠이나 잘作定이리라。

나는 不得已 또 이긴다。 인제 그만두잔다。 勿論 그만두는수밧게업다。

일부러 저준다는것조차가 어려운일이다。 나는 왜 저崔서방의족하처럼 아주 영영 放心狀態가 되어버릴수가업나? 이 窒息할것가튼倦怠속에서도 些細한勝負에拘束을밧나? 아주 바보가 되는수는업나?

내게 남아잇는 이 치사스러운人間利慾이 다시업시 밉다。 나는 이 마즈막것을 發해야한다。 倦怠를認識하는 神經마저버리고 完全히 虛脫해버려야한다。

花春意匠 ①

=隨筆=

李孝石

美의辯

오랑캐꽃이 시들고 개나리와살구꽃이한창이요 이어 벗꽃의만발이 날을다투고잇다。 모란대一帶는 觀花의 준비로아롱기둥에 燈을달고 초롱을느리고 楚楚한자장으로 화려한날을 등대하고잇다。 해마다의 觀花의風俗이 風流스럽다느니보다 이제는벌서 一種의 陳腐的俗臭가 먼저 눈에띄이게된것은 사실이나 그러나시절의꽃을대할때 즐겨하고 賞줄이 사람의常情인이상 역시 一脈의雅致를否定할수는업스며 이習俗을 一律로野俗視할수만은 업는것이다。

꽃은 무슨꽃이든간에 다만 꽃이라는理由만으로 充分히아름다운것이며ーー가량 발아래 밟히우는 미천한한송이라도路傍의돌멩이나 흙덩이의 類는결코아닌것이다。 아름다운것을 아름다운것으로 認定하야 시절시절의꽃을 반기는마음으로 맞이하고 나아가 사랑하고 玩味함이 떳떳한마음의 道理가아닐까。 꽃이 아름답다고 생각될때 비록그것이 紅塵의속이라고는하드라도 俗衆속에휩쓸려 天痴가튼어릿광을지니고 꽃길을밀려가며 잠시興겨워하기를 吝嗇하게하지안는곳에 너그럽고너덕한 雅量이잇슬뿐아니라 그러케함이참으로 아름다운것을 아름다워하는所以가아닐까。 아름다운것을 다만아름답다고생각하는것과 아름다운것을 참으로아름다워하는것과는 뜻이 다르다。 방속에뭇처 들박게꽃을 아름다우려니 幻想만하고잇는것보다는 몸소들박게나가 그꽃을구경함이나으며 팔장을끼고 다만 꽃을바라보는편보다는 손수 한포기를떠다가 뜰아페옴기거나 꺽거다가 책상우에꽂는편이 몃층이나 더 보람잇는지모른다。 그까짓꽃 누가아름다운줄모르랴 하고 꽤바른얼굴로 단마디비우서버리는 사람과 默默히그것을돌아매 각구는사람과의사이에는 同日에論할바아닌 거의 種族의差異가잇는것이다 前者의消極性에比하야 後者의積極性 建設性이야말로 사람으로서 바라야할바이며 이길만이 人類의生活을昇揚시키고 文化를進展시키는 動力이되는것이다。 시절시절의꼬츤 될수잇는대로 알뜰히맛보고 즐겨하야 우리의生活圈內에탐스럽게攝取함이 올흔길이며 그것이所興의生活을 充分히營爲하는까닭이된다

大體 봄에서시작되여 여름겨울까지지련다라오는 時節의美의殆半은 참으로 꽃과樹木에起因한다 花卉과草木의 色彩와薰香과陰影업시 時節의美는업다 百花가燎爛한동산에 나비와벌이모이고 樹木이욱어진꽃에 아름다운새들도 날어든다 꽃그림자를밧고 나무그늘에설때 麗人은한층 향기롭더한다 세상에 아름다운것은만호나 植物의認識을떠나 호올로超然히빗나는것은 드물다。 하눌과바다가 한층아름다운것은 푸른樹木의風景을 相對로가질때요 달과별은 수풀을비칠때 풍성한생각이나고 江물은 버드나무선沿岸을호롱롱할때 꿈절려 엿는것이다。 麗人의붉은저고리는 꽃빗을흘드린것이요 흰브·데글레는 나비의날개를 흉내낸것이다。

꽃치피고 싹이나기시작한때부터 참으로 모든것이 아름다워간다。 가벼운衣裝의麗人들의눈동자를보라。 그것은 확실히 겨울의그것은아니다。 분홍으로물든것은 아마도 꽃빗츨벗치웟슴이리라。 그것이 사람이든 꽃처든 나무이든 간에 거름을멈추고 잠간그美에醉함은 詩人만의 風俗이여서는안된다。 비록 한조각의구름이나 한마리의羊이라할지라도 머물러서서 그美를玩味하고 攝取하야 써 生活內容을豐富하게함이 누구나가뜻하여야할 삶의길이 아니면안된다。

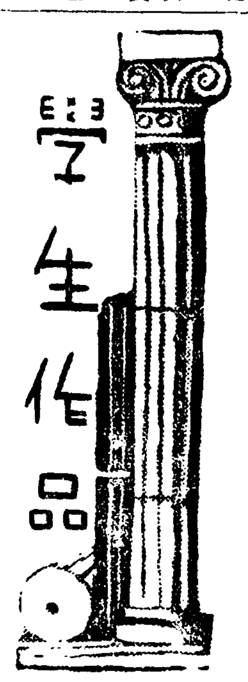

智異山登攀記 (三)

養正山岳部 崔基應

우리는 七佛庵을다녀서 잔돌(細石)까지 가기로하고 힘잇는步調로 蓮洞을 떠낫다。 約五分間 急한언덕을나려서 溪谷을 右便에두고 두세채의人家를 것처 東으로向한 길로 約一時間餘를 올러내리면 古色이蒼蒼한 七佛庵에 일은다。 華嚴寺와가티 크진못하나 雄壯한 멋이잇다。 기둥의 굵은것은 周圍가 經五米突이나되는것도 잇다。 石梁의 댓돌은 破壞한것이 만타。 이절은 距今一千八百二十六年前 伽羅國時代의 創設로 創設은 金海駕洛國首露王子 七人이라한다。 首露王子는 八人이엿는데 한분은王位를繼承하엿고 일곱분은 다가치 이곳에서(只今에도 잔디밧이남어잇음)修道를 하여 七佛이되엿다한다。 이것이 七佛庵의 起源이라한다。 大雄殿의 발은편아페저 有名한 亞字房이 잇다。 이것이 이古刹이 創建되든當時에 노은房이라한다。 即一千八百二十六年前의房으로 只今까지 한번도加手하지안헛스나 依然히 옛과한모양이라한다 建物만은 二次나重修하엿다한다。 已往에는 七十餘名의 僧侶가잇서섯는데 近來에와서는 다가버리고 단지세명의 老僧이 잇슬뿐이다。

午前十一時 七佛庵의山門을나서 무릎이넘치는 落葉을 밟으며 稠密한巨木 사이로東으로헤치며 내려가면 凡旺里에 이른다。 凡旺里는 大槪 밧이만코 小數의階段式田도잇는 종림은禁송을 올려볼수잇는 마을이엿다。 길은 洞里가운대로 지나 東北으로溪谷을따라 올라간다。 이언덕이 당재라는 比較的人跡이 만흔 길이다。 左右빗탈에는 밧들이 감자를심으라고 男女老少할것업시 모두가 奔忙中에잇다。 零時二十分 재에올으니雲中의잔돌(細石)과天王峰(主峰)이 뚜렷이보이며 우리의얼골마음을 식혀주는듯하다。 우리는 天王峰의 雄姿에 가슴이뛰며 벌으릿치로 三政을 구버보며 당재를 내리엿다。 다시 水聲이 擾亂한 溪谷을 건너 조금 올으면 三政에 어르다。 只今은 오막사리면집박게 업스나 옛적에는 三政丞、六判書가 살든곳이라 한다。 午後一時半 點心을 먹고다시 올라다。 三政 마즈막酒幕에서 길을東으로 트러 約六十度나되는 急傾斜를 올으면 四時頃에 德坪에 이른다。 德坪은簡單히 말하면 智異山中의 조고만 沙漠이다。 周圍는 約四키로나 되여보이는 東南으로 좀기우러진곳 이다。 點點이 草原도잇고 오아시스도 잇다。 오아시스를 中心으로 여섯채의 山間草屋이 둘러 잇다。 얼른보기에는 깨끗한 그리고 고요한 마을가트나 그러나 殺風景하기 짝이업섯다 나는 이곳사람들과 이야기나하며 실컷쉬고시펏스나 時間이許하지안흠으로 허는수업시 땀도다말리지못하고 또것기를 시작하엿다 우리는 이곳으로부터 길을 東으로잡어들엇다。 얼마쯤가니 길은 異狀하게도 地圖의것과 맛지안는다。 나는 그제야 길을 잘못잡어든줄을 알엇다。 그러나 時間으로보아 오늘은 到底히 잔돌(細石)까지는 갈수업다 허는수업시 德坪의 最終의人家까지 가기로하야 緩緩히 뭇치도 길업는 連脈을조기로하엿다 얼마쯤가다가보니 不知中에 우리는 連峰의東麓을 것고잇섯다 길은길가트나 歷歷치못하고 또魂埼한岩石이 聳立하야 險하기일을데업다 그러나 다시連脈의잔등을 올은다는것은 容易치못한일임으로 길을따라서 것기로하엿다。 一行은 모두가 極度로 疲勞하엿다。 얼마쯤 가다가 우리는 김승을 잡으려는 독(或은차위)을 發見하엿다。 아! 반갑다! 이로부터는 人家가멀지 안흔것을 알앗다。 그러나 길은漸漸 아래로내려갈뿐이다。 地圖를 調査하니 우리는 大成里로降下하고잇는中이다。 大成里도우리잇는地圖에서 썩멀지는 안헛다。 그러나 今夜를大成里에서 쉬게되면 明日의豫定이 여그러질까念慮하고 우리는 疲勞하엿스나 德坪의最上洞의 人家를찾지안코는 안된다고 決心하야 업는勇氣나마砂糖물한잔으로다시 回復하여가지고緻密한 竹藪를 다리와 두팔로 헤처가며 우으로우으로 올려간다 힘든것도 모르고 땀나는것도모르고 다만길이즌 것만이 두렵고 不愉快하다。 해는 次次 건너便山과 距離를 가까이하고우리는 걸을수록 漸漸險하여갈뿐이다。

午後六時半! 우리는 기어히 險한山잔등을 기여올럿다 德坪最上洞인 다만한채의 낡은집이 보인다。 해는完全히 떠러젓다。 우리는미칠듯이 반갑고 기뻣다 넘어간해도 그다지 원망스럽지는 안헛다。 부러오든 서원한바람도 얼마아니되여 고마운줄을잇게한다。 땀은드럿스나 땀에저즌 옷은칙칙하기 짝이업다。 勿論 힘든땀도 잇겟지만은 大部分이恐怖의땀일것이다。 一息을하고나니 그제야 배고픈줄도 알겟다。 길이저헤매든곳을 疑心과嘲笑하는 나츠로 다시한번들어보며 人家로갓다 아! 우리는結局무엇을차젓슬까? 애새하게도 우리가차즌집은 人跡이 끈친지임이오랜 허무러저가는 한채의빈집이엿다。 失望! 絶望! 우리는어쩔줄을 몰랏다。 黃昏은 기픈골짝이로부터 次次짙처나온다。 석고낡은집웅 허무러저가는壁 떠러저나간 窓門 가려안즌 방고래문허진 아궁이 더구나近處에는 물을차즐수업다。 좀無理인듯도하나 우리는허는수업시 德坪本洞까지 내려가기로하고 쉬려든生覺을 다시 收拾하야 急한거름으로 黃昏을헤치며 朦朧히보이는 德坪을向하야 내려갓다。 빗탈은甚하나 妨害하는것이 적음으로 걸음은빨랏다。 午後七時二十分! 德坪에일으러 一泊을 請하니 빈房이업다한다。 그러나 우리는 이로부터는 다시人家를 차저갈수도업다。 永永어찌할수업서 스면 추마끄테서라도 자겟다고 애원하엿다。 달그림자가 우물에비친다。 하늘에는 點點이 박힌별들도 異常하게 번쩍인다。 沙漠의德坪! 靜寂한德坪! 凄凉한德坪! 月光의德坪! 고요한달비츤 沙漠의寒村을 끕게끕게비처준다。

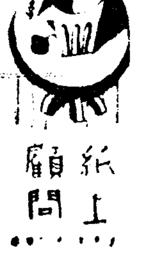

【問】本人은 今年六十七歲의男子이온대 獨身으로잇다가 結婚을비로서하여 戶籍에登錄코자하엿드니面事務所에 無籍이되엿스니 至今에새로히就籍을하여야할터이온대 如何한手續으로할까요 仔細히下敎하여주시요 (海州苦痛生)

【答】갓가이잇는 辯護士나 司法代書人에게問議하시오 (係)

【問】賣藥請賣業을 經營하라면 經營者의 資格及 許可手續方法은如何한지요

【答】資格은相關업고 許可手續은 어떤代書에서든지 簡單히 쓸수가잇스니 써서 警察署에 提出하시오

【問】京都에 朝鮮日報支局이나或은分局이잇슴닛가

【答】京都市仲京區千本通佛光寺下入五四番地에 支局이 잇고支局長은 金禮鎬氏이외다

【問】市內에適當한바이오린敎授가게시면그姓名과住所를二三下敎하야주시요

【答】市內北阿峴町山一ノ五〇桂貞植氏께로問議해보시오 (係)

【問】小生은 京城市內에 眼科(눈홈집뽑는)手術을 行하는病院을 알고저하오니 住所와病院名을 下敎하야주시기를 伏望합니다 (吾難正問生)

【答】病名을 자세히 모르겟스나 世富蘭偲醫專病院眼科로무러보시오 (係)

【問】製藥士와 藥劑士는 엇덧點에 差異가 잇습니까 製藥士檢定試驗이란것이 잇스며 朝鮮及 日本內에서 一年에 몃번이나 受驗期가 잇습니가 (下敎大望生)

【答】製藥士라는 名稱이 따로업습니다。 따라서 그런것의檢定試驗도 업습니다。 (係)

【問】市內刑罰雜誌寄付하는곳을 가르켜주십시요 (崔龍)

【答】그런것이업습니다 (係)

【問】다름이아니라 小生은 右記事項을下敎하심을 바라나이다

一、俳優의資格은

一、京城에俳優養成所나 研究所가업습니까

一、養成所나 研究所가업스면어느방책으로해야만 되겟습니까 未安하오나 좀자세히下敎하야주십시요 (京城府峴底町一讀者)

【答】京城府仁寺町泰和女子館內劇藝術研究會로 問議하시오 (係)

【問】小生은 美術家崔禹錫先生의 住所를願하오니 下敎하야주시옵기를 仰望하옵나이다 (慾知生)

【答】市內仁寺町二二四番地입니다 (係)

【問】藥種商을 開業하려하옵는바 如何한方法을 取하여야되오며 自宅獨習書로는 엇던한書册이조흘지 下敎하여주시옵소서 (NY生)

【答】所管道警察部에서 施行하는 藥種商試驗에 合格되어야 합니다 (係)

【問】城大選科入學에 關한左問을 詳細히下敎하소서

가、入學資格은中等校卒業者면無關乎

나、入學試驗科目은何等

다、入試程度는專門校程度乎

라、每年入試期日은何日頃乎 (大邱欲知生)

【答】城大敎務係로直接問議하시오 (係)

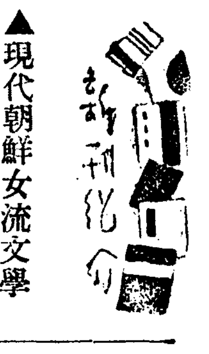

▲現代朝鮮女流文學選集 朝鮮日報社出版部編纂 (內容)姜敬愛篇=어둠(小說)金末峰篇=편지(小說)外詩一篇 金牛男篇=(幽谷、그리던곳(時調)外三篇、金慈惠篇=비에저즌아침(隨筆)外一篇、盧天命篇=바다의鄕愁(詩)外四篇、李善熙篇=計算書(小說)外隨筆二篇、毛允淑篇=나의都市(詩)外四篇隨筆二篇 朴花城篇、春宵(小說)外隨筆二篇、白菊喜篇、코스모스(詩)外三篇、隨筆一篇、自信愛篇=꺼래이(小說)外隨筆二篇、張德祚篇=자장歌(小說)外隨筆二篇、張永淑篇=池邊神話(隨筆)外一篇、張貞心篇=맑은그눈(詩)外二篇、朱壽元篇=編物(詩)外三篇、崔貞熙篇=凶家(小說)外隨筆二篇等 發行所 京城太平通一丁目六一 朝鮮日報社出版部 振替京城五八七八番 定價一圓 書留送料十九錢

▲朝鮮文學 五月號 續刊一週年記念特輯號 (內容)崔花紅遠傳의研究 詩人의氣魄 女流作家總評 文藝隨感 文學隨感 르네산스와新휴매니즘論 휴매니즘의現代的意義 레아리즘의特徵 創作『마음의남은風景』外數篇 隨筆 詩壇等其他 發行所 京城府仁義町二 朝鮮文學社 振替京城二四六八八番 特價四十錢

▲活泉 五月號 發行所 京城府竹添町三丁目三五 東洋宣敎會聖潔會出版部 振替京城一一五五〇番 定價二十錢

▲聖火 五月號 發行所 京城府社稷町三一一ノ七 聖火社 振替京城三三七番 定價十錢

만한적은量으로도 훌융한効果가잇는 聖魚 一粒肝油의大發明

세게의학게에서 肝油가 몸보양 또는病治療와豫防에 第一조타는것이 승인되여왓섯스나 在來의肝油에는 그유효한成分「비다민에이」의含有量이一定치안흔새닭에 만흔分量을 먹어야되며 그흉한냄새때문에 조흔줄은알면서도 등한시당하여오든것임니다 그런데 최근에이르러 비다민研究의進步와싸라 普通肝油보다 百倍前後나濃厚한聖魚肝油가發見되며 더구나 비다민含有量을定確하게測定하는 國際標準檢査法이決定된結果 在來의肝油의모든페단을一掃한 糖衣小粒肝油『하리바』가 世界的으로 醫師界나病者제 환영을 밧게되엿습니다

HV.K.13

001033

하리바의特長

① 적은分量으로도 잘듯고
② 効力이均等하며
③ 胃腸에 조곰도해가업고
④ 携帶에편함니다

하리바의한알의 비다민A含有量 比較對照하면다음과갓슴니다 비다민A의含有量과他品의

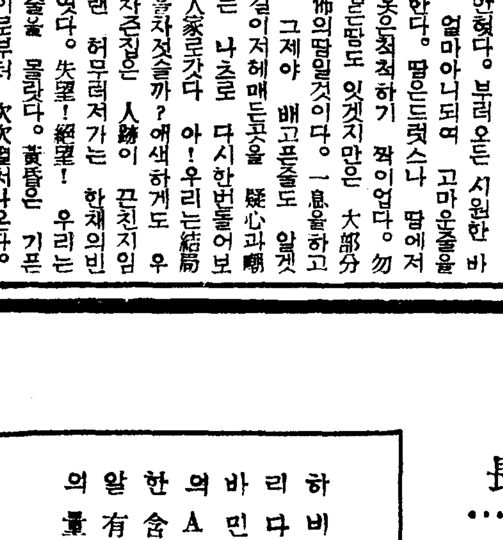

肝油한그릇 肝油膠球十餘箇 바다ー約一폰도 牛乳約二升五合 계란約六箇

一日量: 幼兒……一粒 小兒……二粒 大人……四粒

結核體質 腺病質兒童 몸보양 기부족 産前後 병후회복 視力과齒牙약한분제특효함

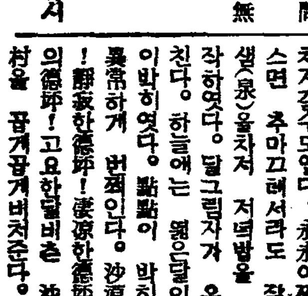

一粒肝油 ハリバ (하리바)

百粒…二圓五十錢 五百粒…十圓五十錢 全道藥房에서販賣함니다

東京市日本橋區本町二丁目 株式會社 田邊元三郞商店
大阪市東區道修町三丁目 株式會社 田邊五兵衛商店

演藝와娛樂

第七天國 지나간날 짜-네트거 여너의 主演으로된 無聲映畵가 評判을 어르켜되니 今番에이것이 토-키로 改作되여서나왓다。 시-몬느·시몬과 제임스·스트와-드의 콤비 巴里의 貧民街에서 엮어진戀情의哀史 好評을가지게하는 어두운 사람의 共演이라하로방비 보우시든 생각이난다 監督은 헨리-킹

米映畵企業에새課題 超特作時代到來!

파社重要푸랜發表를契機로 今後動向이注目을끈다

파라마운트가 今年一月創立二十五週年祭를 헐리우-드에서열엇슬적에 全米의主要한 常設館主를 招待하고 그席上에서 同社社長아돌프·즈-카氏는 重要한言明을하게되엿는데 그內容은超特作映畵의製作을 今後續續的으로實行하겟다는것이다

즈-카氏의 發表한바에依하면 一九三七年度의 製作豫算에 三千萬弗을던저서 二十二本의 特作品을 만드리라는것이다 이것은 한作品에 百五十萬弗의製作費를 쓰는計算으로 이言明이가저온波紋은 지금米國映畵의將來에크다란問題를가지고 物議를이르킨다이러한 重大한言明을하게된 주카氏는 新聞記者團을 만나서다음과가튼 말을하엿다

『나는 普通作業의 製作에는反對한다。凡作이라는것은 普通二十萬弗乃至 二十五萬弗의製作을 드리는데 이때까지의나의經驗으로는 한作業에 六萬弗의損害를보아왓다。凡作의必要도말하는사람이잇스나 撮映所의立場으로 볼때는 아모必要가업는것이다 脚本과配役에全力을다하야 撰擇하고 그것이不幸히도 凡作이되는限이잇더라도 나로서는 今後에超特作이될만한것이 아니면 製作을許可치안흘方針이다。

이러케되고보니 파라마운트는今年度까지는 七十本平均으로 한해에製作해왓스나 今年엔四十本內外로 줄어들것이다 이와同時에 米國映畵企業全體의 意向은 今後에 超特作으로 쏠리게되며 各社가 競爭해서 이푸랜을發表하야다 워-너、메트로 等社에서各三十本內外의 超特作푸랜을發表하얏는데 유나이테트만은依然凡作本位를 固執하고잇다 (헐리우-드發同盟)

키스練習

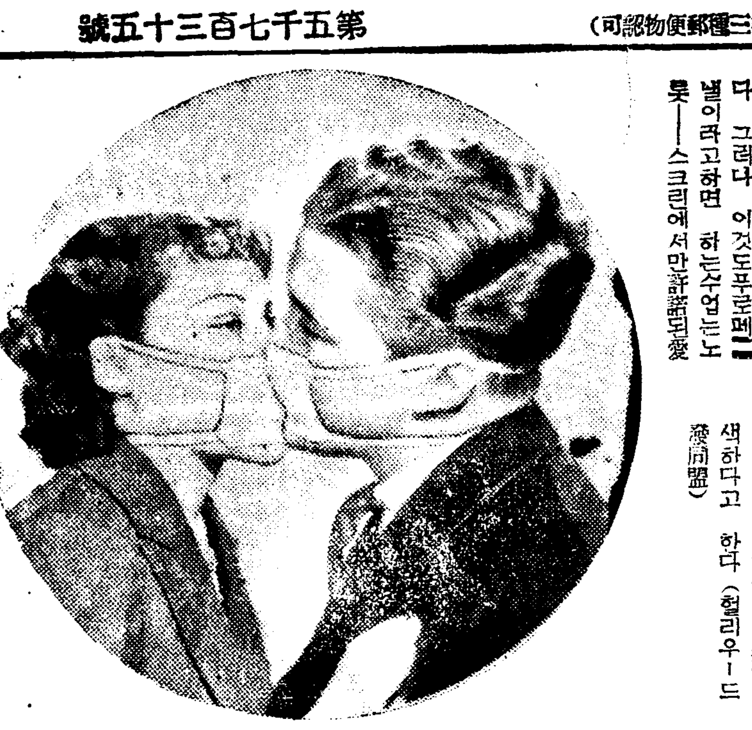

인플렌자의 傳染이 무서워서 마스크를 걸고 키스를하다는것은 彼氏와彼女의 境遇에는 무릇意味업는일이다 그러나 이것도푸로페슈낼이라고하면 하는수업는노릇——스크린에서만許諾된愛人끼리 카메라의아페서기前에 적어도 數十回以上의키스練習을 해야한다니 이또한딱한노릇이다 그러기에마스크를 걸고 키스를하는데練習키스라하더라도 조곰어색하다고 하다 (헐리우-드發同盟)

新春流行歌大會 本報讀者를優待

五月五六兩日府民館서 大衆娛樂의豪華版

朝鮮文化社主催의 新春流行歌大會는 오는五月五日 六日兩日間府民館에서열기로되엿는데 이大會는 新春大衆娛樂의豪華陣으로 人氣가놉다 出演하는歌手는鮮于一扇을爲始하야 斯界의人氣者가 總動員되여잇스며 朝鮮의音樂界에서 定評이노픈 칠십포니오-개스트라와JODK재스밴드의 贊助出演이잇서서 近來드믄流行歌大會라고할수잇다。이大會에서는 特別히本報讀者에限하야 優待하기로되엿는데 優待方法은 會費一圓均一을 本報讀者에게는七十錢으로 割引하기로되엿다 (讀者優待券은欄外에)

한번푸러보라! 監督資格試驗

四月五日 日活東京撮影所助監督採用試驗이잇슨바 五名採用에三百六十名이란大多數의 應募者가잇섯다 近來처음으로보는競爭率이엿다 其中에 朝鮮人四十二名 臺灣人三名 中國人五名이끼엿스며 資格은專門以上六割中等其他四割이란大部分이 인테리層이엿다

試驗問題는 左와가튼筆記試驗과 常識的口頭試驗을보앗다

會社側重要視點은 學歷과人物鑑衡을主로하엿다 가장自信을가진受驗者가 만혓든까닭에試驗答案은 全部好成績이엿다

方今日本映畵界는 新人養成과拔擢에努力하고잇는것만事實이다 各社는勿論 日活에서도 今年度부터 年一回 助監督資格試驗과俳優選拔試驗의機關을 施設하여널리新人을求하고잇다 (日活東京撮映所 李炳逸寄)

助監督資格試驗問題

(1) 和譯

(가) We must struggle for existence as we live in the hard times.

(나) It is Worth while to listen to the Naniwa-bushi recited by Torazo.

(2) Close-up. Fall-scene. star-system. suspense. thrill. dialogue. continuity. scripter. cane tragedy. tourist-current. current-topic. costume-play. programme-picture. laboratory. sub-title. double-role.

(3) 다음 토-키用語의 뜻을 問함

믹사- 서운드시스템 싱크로나이징 떠빙 마이크로폰브-무 아프터-레코-딩

=口頭試驗=

(1) 左記作品의 作者을 쓰라

國姓爺合戰 ( ) 昆虫記 ( ) 막베스 ( ) 佳人의奇遇 ( ) 코샤마인記 ( ) 晉賓 ( ) 役의行者 ( ) 한네레의昇天 ( ) 酒中日記 ( ) 櫻花園 ( ) 彥六크게웃는다 ( ) 路傍의石 ( ) 사라잇는秀賴 ( )

(2) 가、다음에 對하야 아는것을쓰라

十返舍一九 ( ) 魯迅 ( ) 로바-트리스킹 ( ) 木々高太郎 ( ) 짝코페-데 ( ) 嘉多迅子 ( ) 푸란시스카-르 ( ) 武鳥宮三郎 ( ) 찰스랑 ( ) 飯島正 ( )

나、다음 熟句의 뜻을 問함

쿠키다브랑코 ( ) 漱石枕流 ( ) 이니시아티-브 ( ) 樂穩有精神 ( ) 地租委讓 ( ) 版權 ( )

圍棋對局譜(3)

本社主催

(白)盧史楚 (黑)蔡極文

●三十三	○三十四	●三十五	○三十六	●三十七	○三十八	●三十九	○四十	●四十一	○四十二	●四十三	○四十四	●四十五	○四十六	●四十七	○四十八
寅의四	午의十四	卯의十六	辰의七	寅의五	午의十一	辰의九	寅의七	丑의七	寅의八	丑의六	寅의十	巳의十一	巳의十二	辰의十一	丙의七

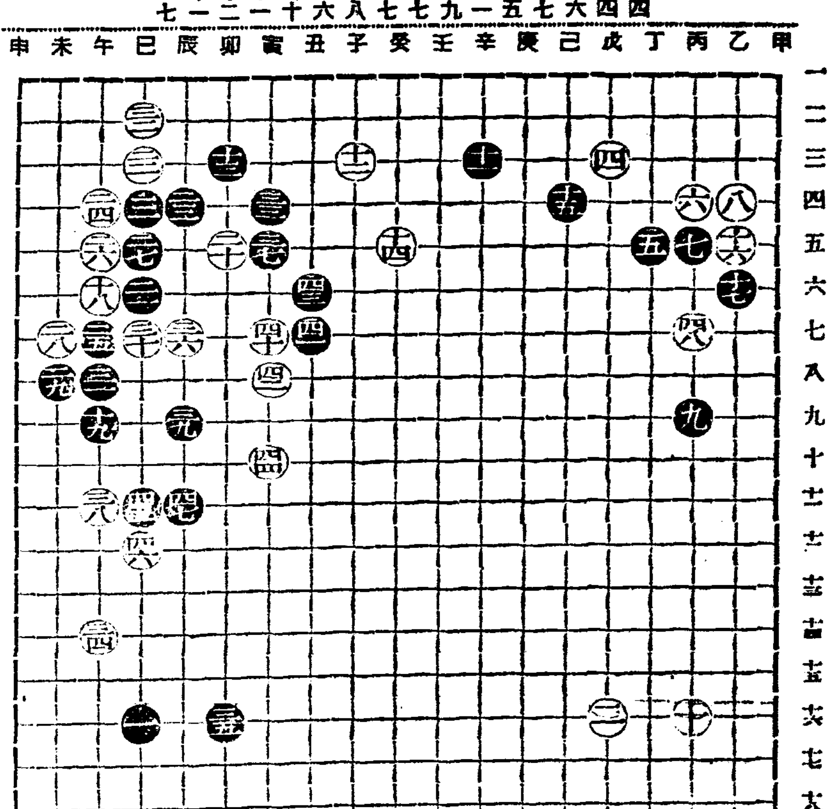

丁潭雲觀戰談

黑三十三(寅四)은 三六으로 連絡을 圖함이 急務이다

白三十四(午一四)는 卯一七이 爭勢上急所이다

黑三十五(卯一六)는 午一五 白巳一四 黑三五가 此際順序이다

黑三十七(寅五)은 丑五에 尖出함이 得宜이다

將棋名手對局譜(四)

本社主催

漢先手 李在鳳 楚 全于石

◀第十三手圖▶

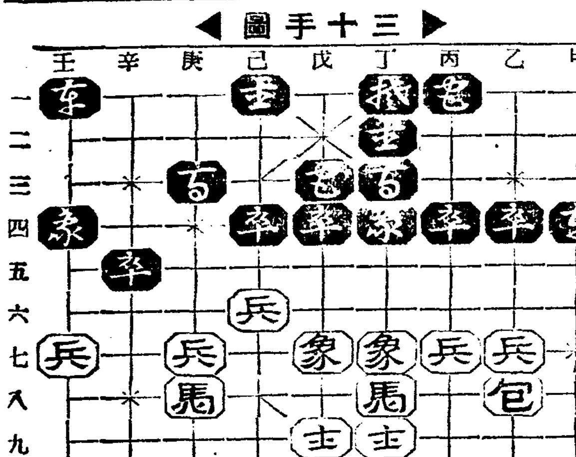

◀第十四手圖▶

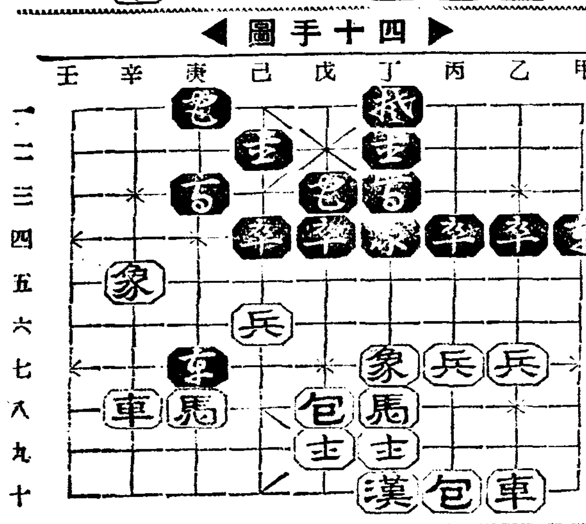

庚七兵—庚六 壬四包—己兵打兵

己四包—戊二 庚六兵—己兵打象

乙六包—戊六 壬三包—壬七打兵

丙四包—庚一 戊七象—辛五打卒

辛一車—辛八 壬七車—庚七

銀幕夜話

떼드릿히의男便

떼드릿히가 米國에건너갓슬때 第一먼저 마중을 나와준사람은 푸리쓰랑監督과 이령저령理由를 부처가지고 온것이 따그러스二世 그러고보니 떼드릿히에게 『당신男便은 누구입니까』하고여러사람이무러보앗다 떼드릿히는『저는獨逸사람의 男便이잇습니다』하고 대답하엿는데 무러보던사람들은『무엇이무어인지 모르겟다』하고머리를 흔들엇다

『藝術과結婚』

聖林의獨身俱樂部會長올리비 뒤、하-비랜드너무지나치게딱딱한데 그만실증이난 男子들은 더케하더라도 좋연하게만드러볼가하고 그것잇는것업는것 소문을내는 판이나 도모지効果가나러나지 안흐므로『너는무엇때문에 男子는 도라보지도안흐냐』고짜증을 내니『그러나 나리무어해도 二、重結婚은할수업잔어요』하엿다 相對者들이깜작놀나서『정말이냐』고 무르니 그는正色을하고『저는藝術과結婚한지오랩니다』하얏다 會長이란다른法이야

流行性感冒

요즈음 聖林에서는 流行性感冒때문에 頭痛을 알코잇는대로 빠-도렐-라-君도 역시이難을免치못하야 病床生活을 하고잇는대 今般撮影하기爲하야 아픔을무릅쓰고서 스타지오에서 징하-토를 꼭끼어안으면서 거러가는場面에 이르자 별안간에 헬라君에 熱이올라 體溫을재어보니 五度나 올라서 큰일낫다고야단법석을 하는가운데 헬-라君은하-로를 치어다보면서 빵긋우서보이느라고이光景을본一同은저러니 熱이안올룰수 업겟다고 一大暴笑가 演出되엿다고

라디오

三日(月曜)

◇午後六時 兒童と兒生の時間 一、大神宮參拜(讀本卷九 第一課) 二、朝鮮の教育(讀本卷十一第二課) 孝昌普通學校五年生六年生 A·F·로마스 高田敏子

◇同六時二五分 (東) 英語講座

◇同七時三〇分 常識講座 總督府社會教育課長金大羽

◇同八時 輕音樂 —京城團成社로부터中繼— 폼포·아이·앤드·히즈·오-케스트라

◇同八時三〇分 자진念佛外 一、자진염불 二、별조염불 三、旌善아리랑 四、서울라령 五、사발가 六、방아타령 金鳳仙 韓嬌 沈蓮成

◇同九時 唱劇調 一、短歌 漢歌 二、唱劇調 春香傳 使道房子맛나는데 金如蘭 鼓手 韓成俊

第一放送

◇同六時 (東)お話

◇同六時二五分 (城)講演

◇同七時三〇分 (東)講演

◇同八時 (大)浪花節

◇同八時四〇分 (大)尺八

四日(火曜)

◇午後零時五分(名) 吹奏樂—鶴舞公園으로부터中繼— 一、行進曲『帝都』 陸軍戶山學校軍樂隊作曲 二、序曲『詩人과農夫』 쏘페作曲 三、圓舞曲『夜會招待』 빼-버-作曲 四、描寫曲『수와니-江邊』 미돌톤作曲 陸軍戶山學校軍樂隊 指揮樂長 岡田國一

◇同一時十五分(平) 講演 蹴球이야기

◇同六時 童謠 一、제비(朴) 二、故鄕의봄(金) 三、소낙비三兄弟(朴) 四、잠자는박아(朴) 五 작은별(金) 六、수레(金) 七 하-모니카(金) 八、벙정나갈(朴) 九、아저씨모자(朴) 十 개고리(朴金) 朴永瑞 金德鳳 朴景嬉 피아노件奏 朴景陽

◇同六時二十五分 어린이新聞

◇同六時三〇分 初等國語講座 高橋平次郎

◇同七時三〇分 副業講座 養蠶 京畿道農務課 權奇東

◇同八時 (東)빠이올린과피아노 (一)빠이올린獨奏 一、메누엣트…빠하作曲 二、아뻬마리아…슈-베르트作曲 三、로자문의舞曲…슈-베르트作曲 크라이슬러編曲 四、스파니슈세레나-데…글라주-노프作曲 (二)피아노獨奏 前奏曲 作品二十八番中에서…쇼팡作曲 빠이올린 黑澤良輝 피아노 막스아노프스키-

◇同八時二五分 執夜歌外 一、執夜歌 二、平壤歌 三、제비가 尹一枝蓮 朴玉姬

第一放送

◇同八時五五分 脚本朗讀『家庭爭議解決法』 沈影

◇午後〇時五分 (名)吹奏樂

◇同六時 (城)お話

◇同六時二五分 (東)

◇同七時三〇分 (城)三曲

◇同八時 (東)바이올린

◇同八時二五分 (大)映畵劇

◇同九時 (東)講演

朝鮮日報讀者優待券

新春流行歌大會 (府民館에서)

五月五、六兩日 午後七時半

會費一圓을 七十錢으로 (一人一枚通用)

朝鮮日報出版部發行

定價二十錢 (送料二錢)

振替京城五八七八番

女性 五月號 近日絕版

大躍進! 大躍進! 飛躍! 大飛躍! 本誌는號마다 發賣되고 號마다 絕版이되어 五月號에와서 未曾有의 一大豪華版으로 나왓습니다

在京各國領事夫人訪問記

□朝鮮女性의活動力을期待……(中華民國領事夫人)……王貴貞

□朝鮮女性은表情이업다……(佛蘭西領事夫人)……드페르

□朝鮮女性의衣服이조타……(合衆國領事夫人)……마-쉬

□朝鮮女性의針母와食母……(蘇聯邦領事夫人)……쏘피아

서울안에잇는 各國總領事 夫人을차저 그네들의 朝鮮을보고 朝鮮女性을 觀察한 (솔직한) 告白記를 실녓것으로 우리가보지못하고、깨닷지못한것을 다시금 反省할絕好의 機會를주는 快適의記事입니다。

五月女人의解剖圖

表紙……安夕影 挿畵……鄭玄雄

絕版되기前에 미리注文하서야됩니다

아름다운挿畵와 表紙의 五月號는 더욱燦爛!

畫報 어머니의마음。季節을 압두고(江물은흐르건만、나물캐는아가씨들) 閑日四態。五月의발자최(山으로 들노)。웨 비가저러케작고만을까。

五月創作豪華陣

코스모스피는庭園(中篇)……李泰俊

解春賦(短篇)……鄭飛石

南風(短篇)……安懷南

停車場近處(中篇)……蔡萬植

섬색씨의노래……金思燁

實話 옛모습……鄭順伊

◇女性界消息 ◇世界女性展望 ◇웃지맙시다

우울우질한 記事마다 미잇고 가득채운五月號!

隨筆 春愁……李軒求

人間崔承喜의一面……毛允淑

다람쥐(鄕土有情記)……李善熙

그夫人의一生……申鼎言

朝鮮名女性과꼿……車相瓚

男女對抗座談會

男女文人이모혀 貞操、未亡人再婚可否、夫婦間倦怠期打開秘策等을中心議題로 男論女駁 實로其勢不兩立의 一舌大戰이 버러진 本誌의 特種記事입니다

愚問賢答

一、先生의핸드빽속에는? 二、늘가지고십프신물건은? 三、男便이늣게도라오는밤은? 四、男子들의가장미워할點?

金永愛·吳淑根·尹聖相 崔善福·金鍾淑·李敬媛·李俊淑·任貞赫

設問

一、朝鮮女性의美點? 二、朝鮮女性의缺點은? 三、新鮮女性의理想型은? 四、女性에게읽히고십흔冊은?

李一·李石薰·鄭芝溶 安懷南·李軒求·金基鎬·嚴興燮·安碩柱 李孝石·朴基采

音樂鑑賞講座……金管

五月의健康法……趙東秀

初夏의女兒服……任貞赫

첫여름化粧法……吳淑根

玄濟明氏家庭訪問記……記者

平南女性의特徵……洪鍾仁 (十三道女性巡禮記)

詩歌 漂泊……金達鎭 그간나떠……김명희

結婚과遺傳……鄭槿陽

一莖草(女性讀本)……李殷相

三長=對岸에 土兵大隊突現 人夫五十名拉致

會寧岩村組木材作業所에서 急報받자三長署討伐隊急行

【羅南】봉절을 당하야 그행동이 주목되고잇든 두만강대안(豆滿江對岸)의 토병(土兵)들은 드디여 방약무인한태도로 함북대안에 나타나서 자칫하면 함북관내를 침입할 우려가 잇스므로 함북도당국에서는 국경선부근경비대에게 엄중감시를 시켜오든바 과연 지난일일 오전두시경 삼장대안(三長對岸)에 약백명가량의 토병이나타나서 회녕(會寧)의 암촌조(岩村組) 목재작업소(木材作業所)를 습격하야 인부와 그가족등 오십명을 잡어가고 다시계속하야 가지략탈을 감행하고잇다 이에 극도로 긴장한 삼장서(三長署)에서는 즉시 토벌대를 편성하여가지고 급히추격중이다

大邱府營瓦斯 需要者申込殺到

【大邱】대구부와사게(大邱府瓦斯係)에서는 지난 이십륙일부터 와사사용자의 예약모집에 착수하엿는데 벌서신입자가 살도하야 오백여명에 달하고잇다 와사게에서는 근일중으로 호별방문을하야 대대적으로 권유할방침이라는데 이번공사중에신입하는자에게는 공사를 무료로 하야 주는동시에 기구는 실비로 제공한다고한다 그리고 도로포장연선(道路鋪裝沿線)及 장게획도로연선(鋪裝計畫道路沿線)에잇는사람은 공사의관계로 이때에신입함이 유리하다고한다

百餘警官隊에 緊急武裝動員令

淸、茂、羅三署共同討伐

【羅南】별항=함북대안에 나타나 오십여명이라는 만호주의인부를 붓잡어간 토병은 왕덕태(王德泰) 오의성(吳義成)일파의 소행으로보인다는바 이들은 정예부대(精銳部隊)로서 기관총기타의 근대적병기를가저 그토벌이 용이하지못할것가틈으로 함북경찰부에서는 즉시급보를밧자 라남(羅南) 청진(淸津) 무산(茂山)각서에 동원령(動員令)을나려 급히 무장토벌대(武裝討伐隊)백명을 조직하고 출동명령을발하기로 결정햇다한다

大豆一手販賣問題로 徹底的抗爭開始

"平北穀協"極度로憤慨

【新義州】"콩"일수판매문제에 대하야 이미보도한바와가티 평북곡물협회 아부(阿部)지부장이 산등(山藤)금조지부장을맛나 일수판매반대에대한 진정(陳情)을 하얏는데 당시지부로서는 십이년도부터 일반입찰에 부하겟다는 타협조건을제출하야 곡협측의 태도와회를 구하얏슴에도불구하고 일수판매하얏슴으로 곡협으로서는 산등 지부장의 이중인격을 신임할수업다고 농무국(農務局) 도지사(道知事) 조선곡물련합회(朝鮮穀物聯合會)등에 진정서를 제출하고 다시제이게단적으로 대책을세우고전면적 항쟁을개시하얏다

즉 곡협(穀協)에서 처음매점(買占)의 정보를 탐지하야 곡협림(林)리사는 석전(石田)도산업기수와가티 산등지부장을 방문하고 진상을 청취하얏든바 산등지부장은 지방상인에 절대로 주지안흘터이니 안심하라는 언명을하얏슴에도 불구하고 삼정에게 일수판매 하엿슴으로 산등지부장의 인격을미들수업다고 곡협측의 격분을사게된것이라한다

百萬圓經費로 復興事業實施

【通化】동변도(東邊道)는 사변이후 반만군 공군의 피해와련사변동안이나 흉작으로 말미아마 주민들은 기아선상에서 헤매고잇는 현상임으로 만주국으로서는 통화(通化)에다 국무원동변도부흥판사처(國務院東邊道辦事處)를 설치하고 전면적부흥공작을 실시하고잇는데 공작의예상은 국비(國費)와 기채(起債)를 합하야 약백만원으로 빈민의구제(貧民救濟) 가옥건설의 보조 각부락의 방호시설 도로의수선 치료 가옥 가금 종돈 양잡 묘목종자의 배급등을 실시하고잇서서 머지안흔압날에 무진장으로 매장되여잇는 각종농을도 착착 채굴케되리라한다

安東縣大正普校 學父兄會開催

【安東縣】안동현대정(大正)보통학교 학부형회에서는 지난삼십일오후한시부터 동교강당내에서 학부형오백명을 모으고 십일년도경과보고와 십이년도 예산편성과 임원을 개선하고 동십일시경에 폐회하엿는데 금번은 동교창립이십주년 기념식을 동교창립날인 시월일일에 거행하는관계로 학부형회 회비십오전으로는 부족되는 관계로『빈약한 우리동포의 경제이지만은 동교는 창립후 이십년간 근천명의 졸업생에 지금까지 월사금도업시 만철(滿鐵)에서창립경영하여주는것을감사히생각』하여 여유잇는동포의 기부와재화생일호(一戶)에일원식징수하여 기념사업으로 전람회, 음악회, 운동회, 공로자표창식등을하는동시에 차이렌두개와 확성기(擴聲機)와실물투시영사기(實物透視映寫機)를 새로사며 국기게양탑을 신축하는외에 여러가지로 기념사업에 적당한 일을하기로 결정되엿는데 소요경비는 이천사백구십오원으로편성되엿고 신임원은 다음과갓다

▲會長 李明植 ▲副會長 金承明 ▲幹事 金福命 李錫麟 金基永 鄭致彬 金元燦 ▲評議會 崔冠元 崔謙懋 金仁永 金禎宜 金定益 張基立 金鏞顯 李雨田 劉東光 高有文 ▲監査 鄭來裕 申麟官

平北物産奬勵館 記念行事決定

【新義州】평북물산장려관(平北物産奬勵館)에서는 개관(開館)을 기념(記念)하기위하야 오는 이십이일부터 이십사일까지 오일간 신의주공영회(共榮會)와 련락을취하여 대매출을하기로결정되엿다 그리고 동시에 각관공서의 응원을 어더 가장행렬(假裝行列) 변장(變裝) 사람찾기 등을 하는 한편 동관에서도내의 생산품전람회와 총독부및각도후

平壤市民運動會

觀衆三萬餘의盛況

【平壤】평양상공진흥회(商工振興會)주최와 본사평양지국후원으로 이일오전아홉시부터 평양공설운동장에서 개최되엿든 제팔회전평양시민대운동회(市民大運動會)는 공전의 성황으로일우엇섯다 백화와신록의 향기가차잇는 대회장에서 연화상발을 신호로 참가남녀선수 삼백이십명의 입장식이열리엇는데 부회장박승억(朴承億)씨의개회사가잇슨후 우승기반환식 심판부의주의지시의뒤를이어 남자백미예선(百米豫選)으로부터 경기의막은 떠려젓다 삼만여명으로하여금 도취경에모라너튼 시내일주『마라손』경기로 끗막엇는데 총결승(總決勝)에는 상공(商工)의 박형찬(朴亨燦)군이、『마라손』에는 평백(平百)의 리영환(李永煥)군이일천미『릴레』에는 평백(平百)팀이 영예잇는우승을하여 우승기와 우승배를차지햇다 해가서산에걸린 오후여섯시십분 산회한후 계속하여 국일관(國一館)에서 임원위로연을열엇다가 아홉시경 폐회햇는데 이날의각부입상자는 다음과갓다

◇各部入賞者

▲百米決勝(男子) 一着正敎式、二着朴永洙 三着金明浩 ▲二百米決勝 一着文麟植 二着金龍淳 三着朴永洙 ▲四百米決勝(男子) 一着朴亨燦 二着朴昭善 三着金貞俊 ▲六百米決勝(男子) 一着洪載杓 二着吳聖燦 三着李鍾琯 ▲二百米決勝(女子) 一着金熙淑 二着鄭聖玉 三着洪錦女 ▲八百米決勝(男子) 一着尹泳學 二着金貴俊 ▲四百米總決勝(優勝旗) 一着朴亨燦 二着洪景杓 三着尹泳學 ▲一千米릴레決勝(優勝旗) 一着平百洋服店 二着平壤商業 三着東亞洋服店 ▲마라손(市內一週)時間卅三分 1李永煥 2李永澤 3李基浩 4金得淳 5白學涵 6金明赫 7朴仁洞 8金龍得 9徐昌洙 10李主源

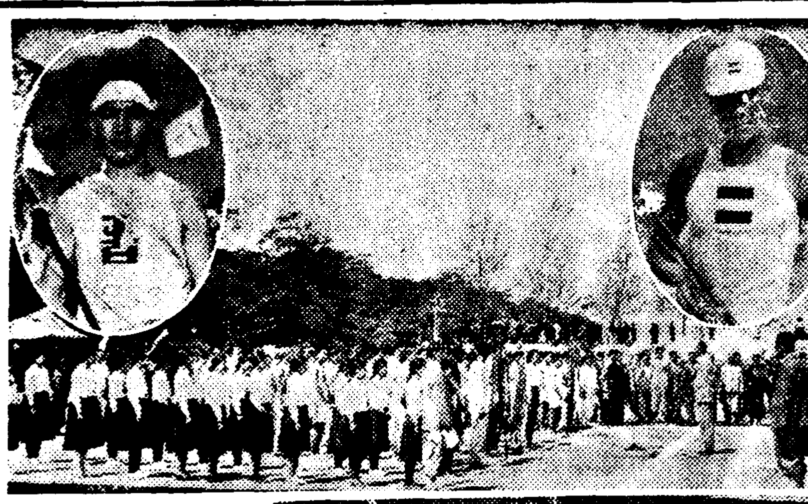

寫眞 平壤市民運動會入場式(上) 四百米總決勝優勝者朴亨燦君(圓內右) 마라손優勝者李永煥君(圓內左) 一千米릴레優勝팀(下)

安城安法校 普校昇格

開校式盛大擧行

【安城】안성군읍내(安城郡邑內)에잇는 천주교(天主敎)경영인사립안법학교(私立安法學校)는 보통학교로 승격코저 그동안 도당국에 그인가를 신청중이든바 금번에 그인가가 나왓스므로지난오일일일 동교내에서 개교식을 성대히거행하얏다 전기안법학교는 륭희(隆熙)삼년에 당지천주교 신부로잇든 불란서인공안국(孔安國)씨외 창립한것으로 그동안 당지유지들의 기부금으로운영하여 왓섯스나 대부분은 설립자의 사재로 경영하야 일반자제교육에 공헌한바 만헛다한다 그리하던중 작년도에 다시사변제를 확변제로 하변면장을하엿고 금번에다시 전기와가티 보통교로 승격하게되여 일반의 기대가 더욱크다하며 현재교장은 천주교신부 리봉영(李鳳永)씨로 만흔 활동을 한다고한다

天倫의情은 至崇!

肉親차저坊坊谷谷 九年만에志竟成

處女몸으로北海道서咸興까지 어머니와오랍동생차저轉轉고레邂逅!

【咸興】아홉해전에리별한 어머니와 동생을 차저서 멀리북해도(北海道)로부터 처녀의단신으로함흥(咸興)까지차저나왓스나뜻대로맛나지못하야마음을조리가면서고용사리를하고기다리고잇든중 마친내 운명의신도감동되엿든지 그들의 맛날기회가도라와서 지난달삼십일에 함흥경찰서에서 친남매가 해후(邂逅)하는극적장면이 버러젓섯다

이야기의 처녀는 평남강동군삼등면(平南江東郡三登面)태생리진엽(李鎭燁)(三)으로 다섯살때에 부친리의식(李義植)과 어머니등과함께 멀리북해도지방으로 버러먹으려갓섯는데 북해도에이주한 그들은역시 생활난에쪼들리게되여 부친은 로동시장 리진엽은 남의집고용녀로 전전도라다니게되엿다한다 그리든중 소화삼년가을에이르러 생게가여의치못하게되여 량친은 그때까지 고용기간이 끗나지안흔 진엽자기를 그곳에다남겨두고 북해도에서 나흔오랍동생 하천(夏泉)(七)만을데리고 조선에나와버렷다한다 이러케서로갈려진 부모와동생에게서는 그후 한번도 음신이업스므로 이역에 혼자남어잇는 서름도 그육한데다가 안부조차 알지못하는 보며 더욱그리워저서 금년사월초에 표연히고로 조선을향하야 도라오다가 발길을멈추는대로 도라단니다가 마친내 려비가떠러저지에서 나린곳이 함흥(咸興)이엿다고한다 그리하야지난삼십일 궁리하다 가못해 함흥경찰서에와서 이사정을 하소하엿스며 다시그서의 주선으로부내좌등(佐藤)모의집에 식모로들어가잇섯는데 그후 경찰서에서 각방면으로 리진엽의 어머니와 동생거처를 수탐한결과 요지음에 이르러 고원(高原)에그의어머니와 남동생 하천이잇는것을 알게되자 삼십일오후세시쯤에 남동생하천이가 더리려 함흥서에까지 오게된것이라한다 그런데 처음두남매가 맛낫슬때에는 서로 알지못하는 사이라 보통이사를 밧구엇슬뿐 그후몃분이지내는동안 동기(同氣)사이에 흐르고잇는 천륜(天倫)의정은 드디여 북바처올라서 서로얼사안고 희비가교착한가운데이남매간의 해후극을 마첫다한다

「人之道」敎支部解散

【元山】한동안 백만의 교도를 거나리고 영화를 누리든"히도노미찌"교는 전교도의 불경죄에 의한검거에 발단하야 지난이십팔일 내무성에서 결사금지를명하는동시 문부성에서도 본부를비롯하야 각지부의 폐쇄명령을 발함에따라 원산에잇는 수백명교도를가진 원산지부도 지난삼십일부터는 간판을떼는동시 자발적해산을 하게되여 일반에게 고성락일의감을 주고잇다한다

負傷者를내여버리고 行方감춘運轉手

平壤署에서嚴探中

【平壤】일일오후 아홉시사십분경 강동군삼등면봉의리(江東郡三登面鳳儀里)선부 리학봉(李學鳳)은 대동문파출소에와서 자기의친구인 평양부내 선교리(船橋里) 림학섭(林學涉)(三)과 서문통(西門通)에서 강안통을향하여 거러가든중 뒤에서오든자동차가 림학섭을 바다넘겨 중상을하자 운전수는 림학섭을병원에다리고가서 치료를밧자고 떠나간후 소식이업스니 사실을아러보아달나고 계출하자 파출소에서는 각병원에 조사해보앗스나 치료바든사실이업서 가해자와 피해자를수사중 오후열시십분경에 피투성이가된 피해자가파출소에 간신히차저와 최초에 운전수가 자기를 치료해준다고태워가지고 대동교(大同橋)부근까지가다가 나려노흔채 자동차를모라가지고 다라나고 말엇다고 신고햇다

파출소에서는 수사한결과 가해자는 부내염점리(鹽店里)김려옥(金麗玉)(三)으로 자동차는기림(箕林)택시一 평남일천오백팔호라는것이 이일아침에 판명되여 행방을조사한결과 사고를이르킨후 자동차는 차고에집어넛코 집에간다고 차고를 나아간후 행방을감초은것이 발견되여 계속수사중인데 삼일전 림시채용햇든 운전수이며 피해자는치료날개월이상을 요할중상을 후두부에 밧고잇섯다한다

國稅犯則者減少

咸興監督局管內에 五百七十一件(昨年中)

【咸興】함흥세무감독국(咸興稅務監督局)의 작년도중 국세범칙(國稅犯則)은 오백칠십일건으로 벌금 과료등이천팔십사원십칠전인데 그전년의팔백륙십팔건 일만일천사백삼십구원에비하야 이백구십칠건 륙천삼백오십오원이 십이전의 대감소를보이엿다한다

舊蘇領館(淸津) 賣渡手續完了

【淸津】루보=청진항에잇는 전일의 쏘비에트령사관(蘇聯邦領事館)은 그간 폐관한지 근이십년에 미치든바 얼마전부터 매도교섭(賣渡交涉)이 총독부당국과 경성총령사관과 사이에 진행중 가격륙만륙천원으로결국은 만철(滿鐵)에 매신하게되얏다

총령사관측에서는 동관의 서기관(書記官)으로 이와노프씨를 청진에보내여최근 일체의 이전등기(移轉登記)기타의 수속을마치고 정식으로 인계한바잇섯다한다

한편 매수한 만철측에서는 동관을 사원의 구락부로 사용하리라한다

衛生講演會盛況

【安東縣】안동현제일교회(第一敎會)에서는 위생지식을보급시키기위하야 여러가지로 강구하든바 시내성당(聖誠堂)병원의사 백원현(白元賢)씨를 초청하여다가 지난이십칠일오후 칠시부터 동례배당에서영아(嬰兒)에대한위생강연을 개최하엿다는데 영아의부모에게는 만흔참고와 유익이만헛다한다 그리고동회장소가 업는관계로 유익한강연을 개최치못하는것을 유감으로여겨 이압흐로는 직접사회에 유익한 강연가튼것을 만히개최할예정이라한다

大邱洋服商組合 店員慰安運動會

【大邱】대구양복상조합(洋服商組合)주최인 점원위안 운동회(店員慰安運動會)는 예정한 날자대로 지난이일 오전열시부터 동운정(東雲町)공설운동장에서 개최되엿는데 명랑한날세에점원일동은 기운차게 순서의조목을무사히 마치엿다고한다

穀鄕黃海道의水産高 五百萬圓臺突破

昨年一年間의收獲

【海州】해마다 약진에 또약진을거듭하고잇는 수산왕국 황해도의 작년중의 수산총액은 오백만원대를 훨신돌파하고잇다 — 황해도산업과수산게(水産係)에서조사한 작년일년동안에 황해도내에서 생산된 수산생왕을보면 어획고(漁獲高)삼백삼십칠만팔천오백이십팔원을 필두로 제조고(製造高)일백팔십오만사천일백구십오원 양식고(養殖高)이십이만칠천륙백이십오원으로 합계오백이십칠만삼백사십칠원이란 놀라운수자를보이고잇다

남의돈훔처갓고 豪遊타가被逮

【元山】지난삼십일 오후임부시경 원산서고랑야려관(三吉野旅館)에 투숙중인 대판시동구고려정 산내약품상회 외교원 암본(岩本)(三)이 입욕중(入浴中)양복주머니에 너허둔 삼원지폐석장이 업서진것을 엽시경에 발견하고 곳 원산서에 신고하얏다 그런데 가튼날 경성으로 출발한다고 떠난 그려관에 투숙하든 경성모 잡지사 기자라는 김병규(金炳圭)(三)는 경성으로는 가지안코 그날밤 환방회관(丸芳會館)에서 호유하는것을 발견한원산서에서는 그의행동이 수상하야 그를 미행하다가 원산리 모씨집에들어간것을 불심검문하고 추궁하엿던바 그자는전기려관에서 삼십원을 절취한것을 자백하얏다는데 그서에서는 여죄를추궁하는중이라고한다

勞働王國咸北에 幹旋勞働者四千

一次輸送完了코第二次近開始 今番은全南地方에서

【羅南】토목공사(土木工事)에동원시킨 제일차총독부알선로동자(斡旋勞働者)이천구백이십오명은 전후두차례에나누어 각각남조선지방에서 라진항(羅津港)을 비롯하야 함북도내 중요공사장에 도착하얏는데 이로서도 아직부족한바만허 다시 제이차수송을 보리라한다 이번수송되여올 로동자는 전남(全南)지방의 이민으로 그수효가 약일천여명에 달한다는바 금월중순에 각각고향을 출발하야 부령수력전기(富寧水力電氣)공사장등에 배치될것이라한다

至急電話抽籤結果

【鐵原】철원우편국에 배정된신청자 화개통수는 이십사개로 신청자수가 오십명에 달하얏슴으로사월삼십일 철원경찰서 연무장에서 우선권자인 본보철원지국은제한외의 사실구명에게 추첨을식혓는데당선자는 다음과갓다

優先權者 本報鐵原支局外 渡邊好啓 金鍾琫 朴俊米 黃仁俊 李在寶 安英鎭 李內興 李昌潤 安雲鎬 朱元燁 禹峻權 高大權 朴黄珪 中村嘉伸 朴寅遠 李台曄 小宮山八郎 坂口三四郎 李鍾成 金顯承 張照成 李二重 西谷伊四郎

地方人事

▲申水雨氏(醫學士)來奉人事次本報來訪

取消 五月一日附朝刊三面에『電東鎭송 詐欺洗石書妾生活』이라記事는 事實相違이기 取消함 朝鮮日報社平壤支局

죽은깨 여드름

皮膚精氣

얼굴모양은 낫부지안으나 죽은깨 여드름 잡틔로 어여뿐 얼굴도 옥(玉)의틔가 되고 말읍니다 위용함과 고민으로 세월을 보내시는분이 세상에 얼마나 만히 잇겟습니까 고민하는 여러분의 죽은깨 여드름 잡틔에 절대한 효과잇는 세계적 발명약 피부정기(皮膚精氣)가잇스니 안심하시고 한번써보십시요 아지못할 사이에 흉한 죽은깨 여드름잡틔가 살아저업서지고 놀납게 어엽쁜 얼골이됩니다 더구나 본질이 되여오면 옥가치 희얼골도 죽은깨 여드름 잡틔가생기기 쉬우니 누구던지 명랑한 얼골로 지내고싶은신분은 피부정기(皮膚精氣)를 작우에잇서 마십시요

十餘年苦悶하던죽은깨가十五日에

皮膚精氣의偉力日

發賣元 合資會社 日光堂藥品部 京城和泉町一二九 振替口座京城一九一四三番

地方代理店募集

スキーポマード 艶出し

恩給 京城鍾路三丁目七七 鄭商會

轉移擴張 科喉咽鼻耳眼變起鄭 京城府安國町155・電光2521番 (별궁터동쪽) (別宮跡東側) 入院室完備

好職業

大阪天王寺のシムケダシ 丹 회충구제약 瓊篤尼涅藥子 자녀 신병

山羊乳 キング山羊牧場 京城東小門外城北町

朝報案內 高價 採用

掛時計工採用 株式會社村木時計店

外科 肛門病科 入院室全部溫房 醫學博士 朴昌薰 京城府樂園洞一三五

高級アイスケーキ機械 돈버리의王―夏의利益五千圓 朝鮮冷凍工業所

고초가루 第一製粉工場 仁川府龍岡町二 電話一二六五番

當選謝禮

當選謝禮

當選謝禮 咸安面協議會員

東洋劇場

光武劇場

桃花劇場

團成社

經濟解說 "高物價"抑制 ⑦

◆米國의 四月一日現在卸賣物價指數는 一一四八一五〇으로 前月에 比하야 〇·四六五五六의 昂騰이다(이것은 主要商品 九十六種의 一九二六年平均市勢)

一九一五年平均	[illegible]
二六年同	[illegible]
二七年同	[illegible]
二八年同	[illegible]
二九年同	[illegible]
三〇年同	[illegible]
三一年同	[illegible]
三二年同	[illegible]
三三年同	[illegible]
三四年同	[illegible]
三五年同	[illegible]

◆英國의 三月二十四日現在卸賣物價指數는 八七·二로 三月十日現在八五·〇과의 比較는 二·二포인트의 昂騰이다。(이것은 主要商品八十五種의 一九二七年平均市勢를 基準一〇〇으로하야 算出한것이다)

一九二七年	九九·九
二八年	九九·九
二九年	九六·一
三〇年	八三·一
三一年	六六·二
三二年	六二·三
三三年	五九·三
三四年	六五·四
三五年	六六·一
三六年	七〇·九

×

世界的物價高中에도 米國의 그것은 가장 急激하야 現大統領就任前日인 一九三三年三月四日을 基準으로 하야보면 三月二十七日에는 實로 七割一分六厘의 昂騰이오 英國의 金輸出再禁止直前인 一九三一年九月十八日을 基準하면 四割四分五厘 三月二十四日現在에 比하면 基準時의 物價의 地位가 틀린다고는하나 兩國이모다 가튼 低落率임으로 米國이 特히 顯著하얏다

×

그러므로 米大統領은 鋼鐵과 其他耐久品의 市勢暴騰을 過하라하야 今後政府로서는 此等商品의 買入을 中止한다고 宣言하얏스므로 米國의 物價는 反落을 생각케되고 物價를 訂正키爲하야 現在一온스三十五弗이라는 金買上價를 引下하리라는 風說이 생기어 國際市場을 動搖식히기까지 하얏다。

三十五弗이라는 金買上價는 無條件으로 金을 買入하는 나라는 米國하나 바게업고 各國의 金이 米國에 流入하야 困難할 增加이니 이런 風說이 생긴것도 怪異치는 안터니 二十九日 大統領은 그 風說을 否定하얏는데 二十八日 下院某議員은 二十五弗로 金買入價를 引下할 案을 提出하려 한다고 傳하며 ……

肥統은無用의長物
實需期에 市勢昂騰

硫安肥料의 公定價格은 三圓四十錢이라는 決定을 보앗스나 그後의 市勢는 漸騰하야 三圓六十錢으로 近日은 다시 三圓七十錢의 高價를 示現하고잇고 아프로도 더昂騰할 形勢에잇서 稻作用肥로 實需期에 直面한 農家로서는 金融難이 甚한 春窮期를 當하야 莫大한 困難을 밧고잇다 이가리하야 元來 肥料의 製造配給과 農家의 改善이라는 二元的目標下에 實施된 國家統制의 發動인 公定價格은 그名目뿐이요 市勢를 左右치못하는 無用의長物가든 結果를 招來하엿다 即이가리 硫安의 高市勢를 現出케된것은 公定價決定前에 春肥의 大部分이 製造會社로부터 中間商人에게 配給되여 商人들은 公定價以上의 高價品을 가지고잇섯든 關係와 그後 製造會社側의 配給不圓滑로 結局은 市場의 品薄을 招來하야 市價의 昂騰을 보게된것이다 朝鮮으로보면 四十餘萬噸의 年消費量中 稻作棉作用의 春肥만이 六割餘의 二十四五萬噸은 要하는것이 이 未公定價決定前에 農會系가 三圓五十五錢 一般商人側이 三圓六十錢에 八割可量이나 配給되엿든데에 그後 日本內地의 市勢의 漸高와 아울러 이곳도 市勢가 올으고말어 昨今에는 三圓七十錢이라는 高時勢를 現出하엿다 이結果는 中間商人은 製造會社로부터 三圓四十錢에 購入할수 잇는것을 農家에서는 七十錢으로 購入케되어 公定價決定後의 事態는 中間商人을 利케하는것박게 안되여 當局으로서도 對策에 腐心하고잇는터이다

三重要肥料 在庫殆無

實需期에드러가 朝鮮內의 肥料界는 日本內地硫安의 移入杜絕等에 依하야 品薄을 告하고잇는데 또 過燐酸, 石灰窒素等도 朝鮮內在庫는 一掃되야 重要三肥料는 現物殆無의 傾向을 示하고잇다 配合肥料及 化成肥料는 相當히 餘地가잇는 모양이나 價格은 자못 割高한다 그러고 朝鮮內의 硫安市況은 日本內地에 比하야 割低하얏스나 五月에 드러와 上向되야 三圓七十錢을 唱하고잇다 한다

選擧結果와 財界의影響

總選擧의 結果는 豫定된바와가티 政民兩黨을 中心으로하는 既成政黨의 分野不動이 明白히되어 當面에는 政局豫測難의 軟材料가 展開되어잇는바 朝鮮內財界에서는 이에 對하야 如左히 보는모양이다 財界基調는 後算이 既定事實인以上 格別한 變化는 업슬것이므로 基調의 變化와 如何은 생각되지안코나 人氣의 浮動은 未免할것이다 特히 金融政策方面에는 그럿치안허도 警戒를 要하는 事態가 잇스므로 金融關係로서는 相當한 波及이 豫想된다 甚한 注目을 하고잇서 市場의 取引關係도 相當히 增加되어잇슴으로 此際 無得한 樂觀買는 어려운듯하다

小運送統制

小運送의 國家的統制를 하고저 鐵道局에서는 準備에 着手한바 日本內地法에 準據할 制令을 公布하게될모양이다 그時期는 總督府가 新設할 半官半民의 會社의 半數持株를 하는關係上 政府出資金의 豫算을 計上할 必要가잇서 大體 來年度總督府豫算에 計上 右後算의 議會通過를 待하야 實行에 移하리라고 보이는바 新會社를 創設하야

一, 新會社는 創立된 朝鮮運送과 一般運送業者를 吸收合併할지

二, 朝鮮運送을 增資하야 右增資株를 總督府가 引受하고 그런後에 一般業者를 買收或은 合併할지

의 二方途中 어느것을 選擇케될것이며 資本金은 一千萬圓乃至 一千五百萬圓程度로 될것이라는 合同運送業者는 現在朝鮮에 約千二三百名이 잇는데 其中純運送業者는 二, 三百名에 不過하고 新會社가 이것을 包含한다면 最大限度 二三百名에 達하리라고 觀測하는便도잇다

運送統制 來年度實現

去議會를 通過한 小運送統制法案과 日本通運株式會社法案의 實行에 對하야서는 鐵道省內에 創立事務所를 設置하고 新會社設立準備를 開始하는 同時에 國際通運會社도 社內에 調査會를 設하야 會社解散에 伴한 一切의 準備를 進하고 本年下期에는 新會社에 依한 小運送制가 實現될것인데 朝鮮에서도 이미 追隨하야

株式엔無響

【東京電話同盟】 總選擧의 結果는 果然 政, 民兩黨의 勝利에 歸하야 政局의 前途는 多大한 不安을 보이고잇스나 株式市場은 이미 이事實을 選擧前부터 豫想한것임으로 直接影響은 殆無하얏고 市場獨自의 仕手關係에 依하야 三日은 紡績株의 三圓乃至五圓高를 비롯하야 諸株一齊히 二, 三圓高를 告하고 短期新東株는 百五十五圓臺로 一步引締되엇다 이것을 要하면 今後政局의 微妙한 動向으로 政變來하도 非常時局에 直面하야 經濟機構急變革과가튼 重要政策은 取치안흐리라고 보고잇는 一方 生産力擴充은 世界共通의 傾向으로서 大勢는 樂觀論에 傾하고 잇는듯하나 最近 政府에 高物價抑制論이 擡頭되고 잇슴으로 [illegible]

經濟界消息

○北鮮製紙工場落成式＝北鮮製紙化學工業吉州工場의 落成式은 二日午後零時부터 開催 出席者 官民約五百名으로 盛會이엇다고

○土木協會에 二委員會設置＝京城土木建築協會에서는 最近의 評議員會에서 金融委員會와 請負單價是正委員會를 設置하고 請負金融疎通을 銀行方面에 交涉하는 同時에 企業官廳의 工事單價引上을 交涉키로 되엇다고

○郵便從業員短期講習會＝遞信局에서는 郵便局의 幹部從業員의 素質向上을 企圖하고 遞信事業의 運行을 圓滑케하며 一般從業員의 統率指導上 遺憾이업게하기爲하야 幹部從業員의 短期講習會를 五月十日부터 同十九日까지 十日間 遞信局分館會議室에서 開催키로 되엇는데 聽講者는 全朝鮮各遞信分掌局에서 推薦한 判任官三十二名이라한다

○濟州島實地調査＝濟州島開發十個年計畫의 實行期에 入하야 總督府 關係首腦部는 同島實地視察에 赴키로 되어 大竹內務, 林財務兩局長과 加藤水産課技師(殖産局長代理)는 四日午後十一時十分發列車로 九日間豫定으로 出發하리라고

○米運賃交涉＝朝鮮側大擧向阪＝朝鮮米運賃의 改訂交涉은 五日부터 大津蒼浪湖호텔에서 開催할터인데 朝鮮穀物協會聯合會로부터는 齋藤幹事長 橫山理事가 二日發 地方穀物協會로부터 二十名 總督府에서 吉池技師도 四日發 一方 船會社는 富野大阪商船京城支店長 高井朝郵營業課長이 二日夜出發하얏다고

○鹽務會議＝專賣局에서는 五月五日부터 七日까지 三日間 鹽務主任을 召集하야 本年度鹽務에 關한 協議會를 開催

○鐵道工務會議＝鐵道局에서는 오는 五日부터 三日間 鐵道局第二會議室에서 各鐵道事務所의 工務主任會議를 開催하리라는데 議題는 本年度各種工事施行上의 協議이라고

○直通運賃制定會議＝第五回直通運賃制定會議는 來八日에 鐵道省에서 宮安鐵道次官 統裁로 開催하기로 되엿는데 鐵道省으로부터는 新井運輸局長 滿鐵으로부터는 諸富貨物課長 內連絡主任 大阪商船 北日本汽船會社의 各關係者 朝鮮鐵道局으로부터는 佐藤營業課長 大野副參事等이 出席할터이다 지난번會議에 이미 鐵道와 汽船會社와의 運賃協定交涉이 成立되엿스므로 이번會合으로서 最後의 協議를 하게되는것이라고

取引停止

(四月二十八日) 材木商 楊州郡九里面峨川里三〇三 崔命福 ▲酒類釀造業 京城府大興町一五二 鄭相玉 ▲食料雜貨商 京城府漢江通一一 李金峯

今日의市勢(三日)

株式 政局觀望 保合

前場保合 休日을지나고 總選擧結果는 依然既成政黨의 陣營에 큰 異狀이엇시 終了하고보매 장차政局은 如何히 展開될지 豫斷을 不許하게되며 外電도 低價保合을 繼續할뿐이어서 雙方이모다 積極行動을 避하야 寄付는 少堅이엇스나 揉合裡에 거의 不動商狀으로 前場을 마첫스나 市勢는 堅味를 不失하엿고 鐘新는 漸高步調이엇다

後場同調 後場은 거의不

政局推移靜觀

總選擧의 結果는 滿天下注視裡에 發表되엇스나 政府가 願하엿든 新人의 進出은 期待에 어기고 漁夫之利로 無産黨만 躍進을 告하엿슴은 政民兩黨은 多少減少되엇스나 依然優勢임에는 틀림업서 이로서보면 政局의 不安은 多少업다고할수업다。 그래서 市場人도 觀望態度로 積極行動에 나서지안흐나 强硬味로보아서는 한市勢잇슬것가티 보인다 이를 要컨대 既成政黨의 勝利는 이미 選擧前부터 豫想한바로 意外랄것이업고 落選材料로한 行動은 이에 月末에 一巡되엿스니 지금에 不安을 云云할바는 안흘뿐外라 政府의 態度가 强硬한限 特別議會前에 內閣을 내어노치는 안흘모양이니 지금에 政局의 波瀾을 云云코 實進할수는업서 實方도 觀望인모양으로 이數日은 對峙裡에 保合을 繼續할것갓다

目前强含商狀

政局을 注視한다는것이 結局은 財政政策때문인데 假令政變이잇다하드라도 財政政策에는 큰變化가 잇슬것갓지 안코 世界物價低落도 一中間的波動에 不過한것이니 大勢는 樂觀이란데서 買方은 다시 買進할 形勢이며 賣方은 政局推移는 勿論 政府의 物價抑壓의 成果를 期待코 또다시 活躍하고저하는 形勢인데 市勢自體로는 過賣한 反動과 賣偏人氣의 反對로 도로혀 上向할 氣味가 만히보이는것이 매우 注目되는데 이런點으로 보아서는 庚高價를 示現한後 다시 賣叩되는일이 잇슬는지몰라도 目前은 强含인것가티 보인다

雜株는一齊高

財界前途에 對한 樂觀人氣는 뿌리기픈바가 잇는데다가 過般의 過賣反動도 加하야 雜株는 紡績株를 筆頭로 諸株一齊高場面을 示現하엿다

▲電力株 宇治川電이 二高인 一, 一二〇 四七, 〇 同新不變인 一, 二〇 이며 大同電力은 一圓高로 四八, 〇 同新一高인 一八, 五로 堅强하고 電鐵株도 阪神의 二高인 九九, 五로 少堅이엇고

▲纖維株 人絹株는 鐘紡의 七高인 五〇, 〇 昭和의 一圓高인 六八, 〇 岸和田의 五高인 九, 〇 人造絹毛의 五高인 五, 五 東邦人造의 一圓高인 四, 〇等으로 一齊高인데 四毛만이 五低로 一, 三, 〇 同新도 不變인 六五, 〇이며 帝蠶一圓低로 八一, 〇 同新一圓高인 〇, 八이엇다。新綿株는 日本紡의 五高인 一, 一九, 五 同新의 一圓三高인 五七, 五 …… 三圓五高인 四七, 五 同新一圓五高인 四七, 八이며 日出紡은 二高인 六五, 五 新五高인 三二, 八 日華紡인 三六, 〇 內外綿一圓高인 一, 二二, 五 同新五高인 二二, 五, 片倉五高인 一二六, 〇等으로 一齊高이엇스며 東洋칼푸도 八高인 三二, 五로 堅强하엿다

▲工業株 化工株는 電化一圓高인 九〇, 〇 同新一圓五高인 七九, 五 日曹는 一圓五昂騰하야 一, 一八〇 同新一圓高인 八九, 〇 九州曹達一圓高인 五五, 五等이며 電工新은 一圓高로 四五, 五 日滿아루미는 一圓五高인 八三, 〇 同新一圓高인 四七, 五 帝國火藥만이 二三, 〇으로 五低이엇다 重工業類로는 製鋼가 五高로 八〇, 五(同新은 四二, 五로 一圓低) 神戶製鋼은 不變인 一〇 鋼管은 一圓九高로 一二九, 九, 同新一圓高로 八七, 〇, 工新도 七五, 五等이며 船舶은 川崎가 一圓二高로 六二, 五, 同優先이 一圓高로 六六, 五, 商船新이 一圓二高로 四二, 五이엇다

▲鑛業株 日産新이 五高인 四〇, 五이며 日鑛新도 五高인 一, 一一〇인데 日曹鑛은 一圓高로 三三, 五이며 朝鮮製鍊은 五高인 三九, 五이엇고 日石新 七二, 五로 一圓高 北樺油는 不變이엇다

▲其他 鹽水糖은 三圓昂進으로 九一, 〇 同新一圓高로 一, 〇〇이며 日産고무도 七六, 五 東拓新도 八高인 三三, 八의 唱인데 日本石油은 五月一日 拂込決定으로 反弛가되어 五低로 一六, 五의 低調이엇다

朝取業績良好

手數料이미四十五萬圓

朝鮮取引所의 四月末日現在業績은

▲株式 賣買高 一二、〇三三、一八〇株 手數料 二〇八、三〇〇圓 ▲期米 賣買高 一六二、七七、三〇〇石 手數料 二四四、一五九圓 手數料合計는 四十五萬二千九百九十一圓에 達하고 前期의 手數料收入 四十七萬五千百二十圓에 比하면 …… 一萬二千三百九十一圓이 적으나 前期中의 二十二萬二百…… 比하면 約二倍에 當한다 稀有의 好績으로 期末까지에는 前期手數料를 突破하리라한다

實物前場取引

▲보르네오고무 七六、〇 ▲東滿칼푸 三二、〇 ▲第一證 三〇、五 ▲다르太絹絲 三〇、〇 ▲九州曹達 三五、五 ▲足利紡績 三七、五 ▲도렌지鑛業 三五、五 ▲日曹鑛業 三三、〇

國債 實物薄의 少堅

▲東京 【東京電話同盟】 金融依然大體 前途가 樂觀되고잇는것과 利廻關係로보아 過剩한 實進할 餘地도업스므로 市勢는 大體强保合으로 實物은 少堅氣味이엇스나 米貨債는 依然保合으로 終始하엿다

▲大阪 ▲甲五分利 一〇三、〇〇 ▲四分半 一〇二、〇〇 ▲第三五分利 一〇二、〇〇 ▲四分半い 一〇二、〇〇 ▲一回四分利 一〇〇、〇〇 ▲甲五分利 一〇三、〇〇 ▲二回四分利 一〇〇、〇〇

市場六感

株……解散을하고 總選擧를 해보앗자 情勢은 不變 ▲더구나 彪大豫算이 繼續되는 現階段에서 財界의 基調에 變化가 잇슬理업다 ▲生産力擴充도 世界的現象! ▲物價抑制는 警戒되지안는바 아니나 矛盾만흔 政策이면 잘못하면 反騰이잇슬지도 未知 ▲大局은 亦是 不變이라 前途는 樂觀 ▲目前은 何必政局이 아니드라도 一高後에는 또一波瀾이 豫想되긴한다만은 아직 一高示現이 업섯스니 一高를 期待할밧게 ▲그러나 이局面에서는 細心한 警戒와 注意가 極히 必要

米……一休今朝는 東阪其他各地暴通하야 俄然一場高價를 示하엿다 그原因은 아마 五月一日在米高를 强氣로 보는까닭인모양 ▲客月의 高價를 示한後 阪地는 約百丁瓦落 當地는 約八十丁의 反落을 告한後인만치 此邊의 反動高는 차라리 當然? ▲쌀의 實際事情은 產地의 在米가 업는바는 아니나 農家가 絕對賣惜하고잇스니 容易히 低落할수업고 우으로는 最高公定價格의 城壁이 際在하엿스니 昂騰키 難할것도 事實 그러나 市勢만은 動搖反復의 形勢……

期米 一高後 揉合

前場續高 一休今朝의 東京先限은 三十一圓八十九錢까지 高하고 阪地 三十四圓八十九錢인 …… 當地는 二十四圓五十四錢까지 反하야 當市는 三十三圓十五丁高로 買進으로 先限은 二十五丁高 丸大等店의 買進으로 三十三圓十一錢인 二十一丁高로 最高를 漸弛하야 七十三錢을 付하여 七十四錢에 止하엿스나 當地는 頑强하야 四十八錢까지 오른後 少弛하야 六十錢에 止하엿다

後場保合 後場은 三十三圓十八錢으로 始하야 二圓十一錢에 少弛하엿다가 三十三圓十五錢에 反撥하엿는데 高値는 三十三圓五錢에 止하엿다

一休後의 暴騰 그原因은무엇?

一休今朝의 東京先限은 三十五圓十八錢까지 暴騰하고 阪地先限은 二十四圓八十九錢까지 奔騰함에따라 當地도 三十三圓十八錢까지 突進하엿다 아주 政局의 不安이 一掃되지 못한 今日에 이가티 暴騰을 示한 그原因이 那邊에 잇는가를 窺하면 何等의 條件을 摘要키 難할만한 그러나 政府의 物價抑制政策이란것은 米以外의 一般物價 ……

出廻依然繼續 平均賣의關係로

慶南의 米作은 朝鮮凶作으로의 가장 尤甚한바와 如히 丸仁管內의 昨年米作은 凶作으로 米價가 他地方에 比하야 割高이어서 日本內地의 移出이 例年보다 不振하고 있으로는 產地農家의 方針이 平均賣를 繼續하여 오므로 아주도 小賣이나마 出廻될 餘分이 잇는모양이다 今回當市場記者의 말은 丸仁管內인 黃海沿岸一帶의 쌀의 大略事情을 調査한바 此地方의 昨年米作도 再昨年에 比하야 約半減으로 農家의 賣惜方針이 자못 鞏固하야 平均賣를 繼續하는 關係上 꾸준하게 出廻되는 모양이나 產地의 在品은 그다지 潤澤하지못하며 銀行金融方面에 貯藏되어잇는 米穀의 當路者로부터 도업수잇는대로 賣却하라는 勸獎하지안는 形便이다 그래서 市勢는 龍塘浦에서 正租上等一斤에 八錢八九厘程度의 高價를 維持하는中인데 일후로 時日를 經過함에따라 產地의 在品이 稀薄하여 價格이 앙등하게되리라는데 因하야 當業者는 저다들 主張하고잇섯다

▲仁川在庫米增

【仁川】 五月三日現在 仁川在庫米를 調查하건대 前週同期에 比하야 二三、〇九六叺 …… 增加로 在庫는 如左하다

今日財界三日

◆米 (單位錢) 仁川期米先限 大阪期米先限 京城中白米 正租(仁川) 一斤 高 …… [illegible]

◆株 (單位圓) 朝新 東新 鐘新 人絹先限 棉花先限 砂糖先限 …… [illegible]

朝取期米取組內容

◇賣方 ◇買方 [illegible]

正米 淸算高로 昂進

京城頑强 期米의 强進을 보고 人氣依然硬化하야 氣配一層에 三十錢高唱이엇다 ⑤三等三三、三〇 四等三三、〇〇 一等白米 三三、〇〇

仁川昂騰 日本內地不買로 市中在米는 漸增傾向으로 一般은 買氣치안코 樂觀하고잇는 模樣이나 今朝는 期米의 昂騰을 보고 氣配三十錢高이엇다 良三等三三、三〇 四等三三、〇〇 ⑤俗坊主三等三三、二〇 多摩錦三等三三、九

釜山昂進 月初이나 日本內地不買로 一般期米는 傍觀하고잇는데 淸米一齊高와 當用向淸米側의 原料買로 市勢三十錢昂騰하엿다 ⑤四等三三、一〇 一等白米 三三、一〇

大邱强調 依然히 賣行은 不振하나 …… 期米高로 市況은 强調 良三三、六〇 四等三三、一〇 一等白米 三三、一〇

群山反撥 產地의 先高人氣는 相當히 强하야 實物이 缺乏한때에 淸算의 昂進을 올겨 市場은 一擧三十錢反撥을 告하엿스나 賣買는 그다지 不振 四等三三、〇〇 一等白米 三三、〇〇

木浦硬化 適價觀의 買氣는 依然하나 滯荏하엿스나 低價에는 不賣하엿기때문에 賣氣는 堅調裡에 唱價는 今朝에는 三十錢硬化 ○四等三三、三〇 一等白米 一三、一五

海外經濟 一日

銀行券 一日

◆朝鮮銀行券◆ ◆日本銀行券◆ [illegible]

手形交換·金利

◆京城手形交換高◆ ◆東京金利◆ [illegible]

鰯油粕·麥粉

◆阪神鰯粕◆ ◆阪神鰯油◆ ◆日本麥粉市勢◆ ◆大阪金利◆ [illegible]

對外爲替

◆東京◆ ◆大阪◆ [illegible]

金銀價

◆金買入價◆ ◆東京金銀價◆ ◆京城市中金銀價◆ [illegible]

正米

◆京城正米◆ ◆仁川正米◆ [illegible]

正租 ◆大阪正米標準價◆ ◆大阪市中在米高◆ [illegible]

雜穀

◆京城雜穀◆ ◆仁川雜穀◆ [illegible]

綿絲布

◆京城綿絲布市勢◆ [illegible]

本絹交織人絹

◆京城絹布◆ [illegible]

滿洲商況

◆大連特產市勢◆ [illegible]

株式

◆朝取短期◆ ◆東京短期◆ ◆大阪短期◆ ◆東京現株◆ ◆東京短期取組◆ ◆朝取短期賣買高◆ ◆短期主要取組高◆ ◆勘定代引日步◆ ◆大阪長期◆ ◆大阪短期取組◆ [illegible]

期米

◆朝取期米◆ ◆朝取期米賣買高◆ ◆大邱期米◆ ◆木浦期米◆ ◆群山期米◆ ◆釜山期米◆ ◆東京期米◆ ◆日本各地期米◆ ◆大阪期米◆ ◆大阪期米取組◆ [illegible]

砂糖 ◆大阪砂糖◆ ◆東京砂糖◆ [illegible]

生絲 ◆橫濱生絲◆ ◆大阪人絹現物◆ [illegible]

人絹 ◆各地人絹◆ [illegible]

棉花 ◆大阪棉花◆ [illegible]

綿絲 ◆大阪綿絲◆ [illegible]

益 京城 益和證券

金·銀 石金 土金 分析賣買 岩崎商店 釜山府幸町二丁目 電話二五二五

期米 東 趙俊鎬取引店 仁川府海岸町三丁目 電話長一九六·一五六

株式 期米 玉 仁川本町 柳來恒取引店

金銀賣買 合名會社 平壤金銀商會 平壤府水玉里一四 電話二〇二五番